DIARIO DE LA TARDE

DIRECTOR

FLORENCIO CANDIA C.

RENOVACION

EDICION DE OCHO PAGINAS

ADMINISTRADOR

ERNESTO REYES

AÑO I

N. 37

RENOVACION

La Paz, Marzo 15 de 1926.

El Ferrocarril Potosí-Sucre

Parece ya que el H. Congreso ha de asegurar de modo definitivo la terminación del ferro arril Potosí-Sucre, al dar por aprobadas las proposiciones de la Bolivia Railway. Temperamento éste al que tributamos nuestro aplauso, sin reservas, ya que nada nos parece de importancia tan decisiva como la conclusión de esa importante ferrovía.

Para el sud de la república, largo tiempo anheloso de incorporarse a la vida nacional, el ferrocarril Potosí-Sucre significa el ansiado conjuro para el despertar de sus hasta hoy forzadamente dormidas energías. Esa obra habrá de cambiar en emporio de riquezas, un suelo, a la fecha, feraz e inexplotado.

Y dentro del criterio nacionalista, en el camino hacia la obtención del ideal de unidad patria, sólida e inquebrantable, el ferrocarril del que nos ocupamos adquiere relieves de singular importancia, ya que su conclusión habrá de tender el puente que permita cruzar el abismo de sordo desafecto regional que nos separa y cuya espantable profundidad intentamos cubrir vanamente, con una débil capa de flores retóricas.

Largo tiempo ha clamado la capital de la república por el ferrocarril que ha de derribar la muralla china de su intolerable aislamiento. Tiempo es ya, entonces, de satisfacer petición tan justa, arbitrando los medios para terminar una obra de incalculables consecuencias beneficiosas para la economía y el bienestar del país.

Padecen grave error quienes suponen que el ferrocarril Potosí-Sucre constituye una ferrovía casi de lujo, cuya conclusión se impone únicamente por la necesidad imperiosa de no mantener el actual alejamiento de la capital de la república. Afortunadamente, nada de eso ocurre. La región a la cual el ferrocarril habrá de llevar sus beneficios, posee inestimables riquezas agrícolas, pecuarias y mineralógicas. Y cuando, como no puede menos que suceder la conveniencia particular o el interés comercial, seducidos por la seguridad de fabulosa ganancia, extiendan esa ferrovía hacia las tierras de promisión de Tomina y el Azero; una nueva era de prosperidad y desahogo habrá abierto para nuestra patria, hasta hoy constreñida a fundar su economía, en el siempre fluctuante renglón de nuestra riqueza minera, asombrosa en grado sumo.

El H. Congreso Nacional hállase a punto de dar por resuelto el problema de la terminación del ferrocarril Potosí-Sucre, esta vez confiando la obra a una compañía experimentada, cuyo solo nombre es, en virtud de tal antecedente, garantía de seguro éxito. Las administraciones directas han fracasado siempre por mucha buena voluntad que en ellas se ponga. Los errores y las imprevisiones que le son inherentes, esterilizaron por término general todo esfuerzo, empleando fondos en usos infecundos, apesar de todos los deseos de los gobiernos. Rendimiento mínimo, avance escaso y descuidos graves que es forzoso remediar después; son, casi irremediablemente, los frutos de las administraciones directas.

Una triste experiencia ha venido a demostrarnos que en la construcción del ferrocarril Potosí-Sucre, se ha procedido con precipitación y ligereza lamentables; acarreando el pésimo resultado de una línea tendida a base de obras provisionales, terraplenes inestables y malísimo material, cuya reparación ha sido forzoso emprender a costa de subidas erogaciones. Nada de esto debe ocurrir en lo futuro. Y si los primeros errores se encuentran ya subsanados, es preciso que en los trabajos por realizarse, todo cuidado y previsión sean pocos.

Confiamos que así sucederá en lo venidero. Y que la obra en la cual tiene la capital de la república puestas todas sus esperanzas de merecido resurgimiento, se concluya dentro de un régimen de competencia y severa economía.

Las elecciones municipales complementarias

El soberbio triunfo del Partido Republicano en Potosí

En la capital de la República se presentaron candidaturas unificadas

El Gobierno ha ofrecido toda clase de garantías

El día de ayer, se han producido en la capital de la república y en la ciudad de Potosí, las elecciones municipales complementarias a las que convocara el Supremo Gobierno, en uso de sus facultades constitucionales.

Como siempre, todo género de garantías fueron otorgadas a los partidos en lucha. Y si en la capital de la república, las agrupaciones políticas no presentaron candidaturas propias, en cambio, en la ciudad de Potosí, concurrieron al acto democrático, los partidos republicano y liberal, con todos sus elementos.

En Sucre, los adherentes de los diversos credos políticos, prefirieron formular una candidatura popular y otra de juventud, para elegir entre ellas a los que mejor interpretaran el sentir popular. Pero en Potosí, ciudad que al decir de los doctrinarios, constituye su más inexpunable baluarte; ambos partidos contendientes se aprestaron a definir superioridades, dentro de la tolerancia más absoluta y dentro del completo respeto a las opiniones encontradas, que mantuvieran las autoridades, al punto de obtener de los opositores todo género de alabanzas y elogios.

La propaganda liberal, a base de las injurias y calumnias a las que nos tienen acostumbrados, llegó a tan lamentables excesos que la casa del señor Nicolás Calvimontes, distinguido personaje y candidato republicano, fué apedreada en días anteriores a la elección, por una turba de ebrios pertenecientes al Partido Doctrinario.

El Supremo Gobierno, puede sentirse orgulloso de la forma en la que se han verificado las elecciones a las que aludimos, puesto que en su desarrollo no ha faltado una sola garantía, ni se ha dejado de acceder a las más caprichosas exigencias opositoras. Otra cosa es que el Partido Liberal, que alardeó de superioridad aplastante y de derrotar sin esfuerzo a su adversario al amparo de un nuevo régimen de libertades; haya sufrido una cruel derrota allí donde precisamente se juzgaba invencible. Esto constituye el legítimo orgullo del Partido Republicano que así demuestra su potencia numérica, su disciplina inconmovible y la falsedad de los cargos que se le hicieran en ocasiones anteriores, imputándole el haber triunfado a base de violencias y persecusiones, que sólo existieron bajo el imperio del montismo.

La lección es dura para el liberalismo que nos juró solamente vencer en cuant torneo eleccionario se realizase, siempre que no se acuda a recursos vedados. Así ha ocurrido esta vez como en todas, y, sin embargo no aparece por ninguna parte la alardeada superioridad doctrinaria.

Nuestra palabra de felicitación y aliento a los correligionarios políticos de Potosí, que han sabido poner tan en alto los prestigios y el honor de la bandera republicana.

He aquí los resultados de las elecciones en Sucre y Potosí.

SUCRE

CANDIDATURA POPULAR

Germán Zelada, 724; Pastor Reynolds, 268; Ricardo Mujía, 741; Luís Arana U., 289.

CANDIDATURA DE LA JUVENTUD

Federico Medina G., 725; José M. Gantier, 386; Julio Ortiz L., 438; Peter Prout, 152.

POTOSI

PARTIDO REPUBLICANO

Nicolás Calvimonte, 926; Lucio Lanza S., 925; Rodolfo Camacho, 920; Carlos Admmzyk, 926.

PARTIDO LIBERAL

Demetrio Salas Mallo, 714; Modesto Subieta S., 701; Félix Dávila, 691; Juan C. Araujo, 677.

Del momento político

LO QUE VA DE AYER A HOY

Nunca hemos comprendido mejor la profunda y salomónica sabiduría de aquello de «vivir para ver», como en estos tiempos en los que todo se vuelve del revés y en los que allí donde hubo fea y asquerosa mancha, aparece una más o menos dudosa blancura, a fuerza de bencina y de simulaciones.

Es así como aquel doctrinarismo de tan triste memoria, ha resultado ser de golpe y porrazo, un partido político modelo de patriotismo, honradez, acierto y—¡oh, colmo de ironía!—de manos limpias. Y el pueblo boliviano que en un unánime, poderoso y espontáneo impulso lo arrojó del poder, como se arroja a los mercaderes del templo: ha metido—¡ay!, sin remedio—una de las cuatro.

Porque todos habíamos padecido una perturbación lastimosa. Y aquello de que el doctrinarismo iba enajenando territorios patrios para entregar el producto de la inmoral venta a un sindicato de «tíos listos», no había pasado de ser un inocente entretenimiento doctrinario, en el que si la patria quedaba para pedir limosna, era apenas como justa recompensa a los desvelos de los conspícuos políticos del régimen caído.

Hoy que los liberales han realizado el forzado sacrificio de abandonar el poder, dejándonos como herencia un montón de deudas y una caja nacional en la que no quedaba ni para los ratones; vamos llegando al convencimiento del error cometido al apartar de la administración pública a tan esclarecidos ciudadanos. Porque todos estos políticos doctrinarios nos van resultando profesores de algo: de finanzas, de ciencia de gobierno, de pureza administrativa o de «savoir vivre» y declamación, siquiera. Y nos anonadan y fulminan, sin remedio, con su erudición de bisutería.

¡Quién lo hubiera pensado! Aquél a aquien tachábamos de traficante de nuestra soberanía, resulta hoy defensor celoso de la integridad patria. Y el que nos asombraba con su fortuna de obscuro orígen, aparece a la fecha revestido de un manto de probidad intachable.

Todo ha cambiado como en las decoraciones de comedias de magia. Los inventores de «los ciudadanos de papel» y de los tormentos policiarios, hoy defienden ardorosamente la fuerza del sufragio y la integridad del ciudadano que entretiene sus ocios fraguando planes revolucionarios. Nada, que nos habíamos equivocado. Lo que supusimos la flor de negociantes, es beatífica comunidad de redentores de nuevo cuño.

¡Lo que va de ayer a hoy!

LA PRENSA LIBRE

En estos tiempos de inversión de valores en los que la oposición va a acabar por hacernos creer que lo blanco es negro, el concepto de "prensa libre", no podía escapar de la simulación general.

Como las crinolinas y los púdicos descotes de nuestras abuelas han pasado ya de moda las condiciones de ecuanimidad y honradez periodística que se exigían a la prensa libre en otros tiempos de inocencia y candor.

Quien para mientes en semejantes puerilidades, es hoy digno de lástima. La prensa libre o la prensa brava, que para el caso da lo mismo: sólo requiere una buena dosis de mentira, calumnia y desfachatez premeditadas. La cuestión está en atacar al adversario de cualquier modo, importando poco probar acusaciones, cuando ya se ha dado la campanada del escándalo.

El escritor cuyo partido se ve arrojado del poder por obra de la indignación popular, marcha a la oposición porque ya no le queda otro remedio, y desde allí injuria, miente, calumnia, se erige en apóstol de libertades conculcadas y no olvida jamás pregonar a los cuatro vientos que él no vive de los favores fiscales. Estos mártires de pega obligados a una abstinencia forzosa, se acuerdan de repente de su condición de periodistas libres y nos asordan les oídos con ella, hasta que madure la pera nuevamente.

Para pertenecer a la prensa libre no hay más que haber sido sustituído o pospuesto y lo demás cae por su propio peso. El resquemor del agravio recibido impulsa formidablemente las dotes de diatriba e insulto, convirtiendo a un vulgar endiosador de caudillos en valiente periodista libre, é hidalgo, e independiente, y bravo, y sacrosanto.

Estos escritores libres se vanaglorian de su condición, mientras no se puede hacer otra cosa. Y su valentía, su integridad y su arrogancia, tienen el mismo origen que el obligado desprecio de la zorra de la fábula para el racimo de uvas, demasiado alto: ¡estaban verdes!.

Las minutas de comunicación

Y LA PROVISION DE PROFESORADO

Cuál ha sido el resultado práctico de algunas minutas de comunicación que las H. H. Cámaras de la presente legislación han enviado al P. E? Recordamos de una que no ha tenido mayor efecto que crear una situación contraria a la que la iniciativa había tendido.

Y, precisamente por que queremos que la conducta administrativa del actual maddatario y de los demás, estén a flote de comentarios malvados; es que no trepidamos en hacer estas consideraciones que demuestran que los más laudables propósitos del poder legislativo, encarnados en algunas minutas de comunicación, no siempre han encontrado la aplicación y el apoyo que era de suponer y que el público esperó, creyéndolos la interpretación mas eficaz de la equidad, del orden y de la utilidad.

Un caso concreto tenemos en la provisión de algunas cátedras, y dando por caso, las de la Facultad de Derecho, se pone en evidencia que esa aspiración legislativa ha sido echada en saco roto. ¡Porque cuántos de los actuales profesores no tienen título alguno, si se habla no sólo del título de abogado sí no de aquél que a la carrera docente se reserva! Sin embargo, hubo una minuta de comunicación que insinuaba la necesidad de proveer los profesorados con elemento titular; ya se desprenda este título de los años de servicio u otros merecimientos; esa minuta no excluía ni exceptuaba la provisión de cargos en la Facultad de Derecho. Por el contrario, había que pensar que estaba muy distante de hacer esa exclusión, pues que los profesores de derecho ejercitan una misión tan importante o más importante que los demás funcionarios de instrucción y pues que los profesores de derecho, como los demás, están incluídos en las determinaciones que el supremo gobierno adoptó para crear títulos e inamovilidades.

En verdad, que hasta se habría creído redundante una determinación del poder legislativo que encarezca esa conducta, cuando esa conducta estaba ya recomendada por varias leyes y decretos. Pero no fué así, vale decir, nada tuvo de redundante esa comunicación dirigida al poder ejecutivo, y la prueba sonora, maciza y concluyente, está en que ni con esa iniciativa nueva, ni con las demás medidas y precedentes que hacían alusión a los títulos, fueron éstos tenidos en cuenta; porque, no nos cansaremos de repetir que una buena parte, talvez la mayor parte, del personal nombrado no podría exhibirlos.

Había pues que crearlos, aunque ya este mismo temperamento no excusaba la falta de investigación de estos antecedentes que parecía que hasta la redundancia habían sido recomendados. Había que crearlos, y un buen modo de creación era llamar a exámenes de competencia a todos los ciudadanos que se creyesen con capacidad para ejercer esa ingrata y descepcionante tarea. Había que crearlos..... pero a qué crearlos cuando la opinión de un cerebro unilateral—el rector de la universidad por ejemplo—es el mejor título y da la mejor prueba de la valía intelectual y científica de cada ciudadano?

Pero no! No es el poder ejecutivo en su esfera más encumbrada el que ha omitido esas prescripciones. Existen funcionarios adecuados para cada rango de la administración; creados sólo con el propósito de recoger antecedentes, documentos e informaciones, en que los elementos superiores cifren sus decisiones. Y si esos funcionarios parecieron ignorar títulos, minutas de comunicación, etc., etc., que no recalcaban la manera como debía procederse en las nuevas designaciones, los funcionarios de más arriba no era extraño que den una dirección desviada a esos actos

Bolivia en la Exposición de Filadelfia

Las razones imperiosas para que Bolivia tomara parte en la importante Exposición de Filadelfia, próxima a realizarse, son muchísimas y bien valdría la pena de puntualizarlas en ediciones sucesivas, si no supiéramos que tanto el Gobierno actual como varias instituciones patrióticas del país, no tuvieron especial empeño en que se convirtiera en realidad este legítimo empeño nacional.

De todos los países del mundo, precisamente Bolivia es uno de los que muy pocas veces ha concurrido a torneos internacionales de diversa índole, ya industriales, científicos o de simple intercambio de ideas. Esta deficiencia, en veces debida al descuido de los gobernantes y en veces, a la carencia de recursos necesarios para hacer una representación decorosa, no es justificable en absoluto. Pues muchas veces, elementos capaces de llevar la representación del país con verdadera conciencia y preparación, han sido preteridos por elementos que no tenían ningún antecedente honroso en su haber o bien el Gobierno nacional entretenido con ideas de orden político interno, estériles y vacuos, ha olvidado siempre mantener el prestigio nacional con evidente mengua de su crédito ante los demás países civilizados.

Si es elemental que un país para hacerse conocer debidamente debe ponerse en contacto con los demás países, haciendo eco a aquellas resoluciones que pudieran mejorar el intercambio social, artístico e industrial o aportando iniciativas que pudieran contribuir al mejor servicio de relaciones exteriores, es justo pues pensar que el país ajeno a estas deliberaciones, no, adquiere ningún progreso moral ni material, tal como ha ocurrido hasta ahora con Bolivia, que ha vivido siempre al margen de la civilización europea y aun americana.

Fresca está en nuestra memoria aquella información dedicada a Bolivia, por un diario londinense, donde se trataba a Bolivia como a un territorio habitado por salvajes y dependiente de alguna nación sud americana, sin precisar por lo menos su situación geográfica ni sus modalidades raciales. Bolivia, para los europeos y los americanos del Norte, es mucho menos que una factoría o un pedazo de tierra ocupado por un pueblo analfabeto y turbulento, tal la fama de nuestras continuas revoluciones y crímenes políticos.

De ahí pues, que Bolivia encare de una vez el más grave problema nacional: el conocimiento por las naciones extranjeras de la situación y grado de desarrollo progresivo, exactos, de la nacionalidad. Y para esto no hay otro recurso que iniciar una tenaz y amplia labor de propaganda de nuestros intereses, de nuestras necesidades y de nuestros recursos.

Las exposiciones frecuentes que se celebran en otros países de industria, de artes de comercio, deben pues contar con el con el concurso de Bolivia a fin de que los beneficios consiguientes recaigan directamente en favor de ésta. A Bolivia más que a nadie le conviene concurrir a estos certámenes de la actividad humana, donde se ponen en pugna los intereses y las ventajas de cada uno de los países concurrentes.

Si esta es la necesidad vital que tiene Bolivia para concurrir a estos concursos internacionales, hay otra razón más, y es la de mostrar sus riquezas privilegiadas, minerales, ganaderas y agrícolas para que los demás países vean las excepcionales condiciones de que está dotada por la naturateza y susceptible de mejorar incesantemente por el esfuerzo de sus habitantes.

De hoy en adelante, Bolivia no debe de faltar a ninguna de las Exposiciones mundiales donde pueda obtener algún provecho para sus actividades industriales así como para el prestigio intelectual de sus hijos. Y la Exposición de Filadelfia, a la que ha sido gentilmente invitada, es una oportunidad inapreciable para que exponga sus valiosos productos, fuente de una enorme riqueza nacional.

Este hecho la colocará muy alto entre los demás países concurrentes y atraerá sobre todo las miradas de los capitalistas europeos y americanos que contribuirán poderosamente al progreso material del país, sin contar la consecuencia lógica de este adelanto industrial y comercial: el progreso moral e intelectual del pueblo boliviano.

El actual Gobierno consciente de sus deberes patrióticos no debe escatimar ningún sacrificio económico a fin de dar una brillante y meritoria representación industrial y comercial al país así como la de encomendar esta simpática misión a elementos que respondan plenamente de su cometido y hagan en la Nación con su preparación y talento.

La concurrencia de Bolivia a la Exposición de Filadelfia significa la brillante iniciación de una amplia propaganda nacional en favor de sus intereses y de sus prestigios morales e industriales.

Directores de establecimientos de instrucción secundaria

LOS H.H. DIPUTADOS NO TUVIERON EL PROPOSITO DE EXCLUIR A ELEMENTOS CUYOS TITULOS NO SE OBTUVIERON EN EL INSTITUTO NORMAL SUPERIOR

Dimos noticia en nuestro número anterior de una idea que había encontrado ambiente en la H. Cámara de Diputados, relativa a la provisión de personal en las direcciones de los establecimientos de instrucción secundaria.

Con las informaciones más detalladas que al respecto se han hecho conocer, se ve que la mente de los H.H. diputados proyectistas de la minuta de comunicación que al asunto aludía no era la de descartar en absoluto a los elementos de valía docente que no hubiesen recogido sus títulos en el Instituto Normal Superior. Así interpretó esa iniciativa legislativa el artículo que la dió publicidad pues textualmente decíamos:

"Hacemos justicia al proyecto, el que decididamente, no quiere decir o no dice, que se descarte del ejercicio de ese cargo a todo aquél que no ha obtenido su título en el establecimiento mencionado. Parece, y lo juzgamos así, que en la mente de los H.H. proyectistas sólo ha primado el propósito de dar "preferencia" a los egresados del Instituto Normal Superior salvando el caso en que queden aún establecimientos de instrucción secundaria que después de la preferencia anotada puedan ser dirigidos por otros ciudadanos".

Es pues, de complacerse de que no hayan tenido mayores alcances esos propósitos, siendo de esperar que acabe por disiparse cierta alarma en los elementos interesados en el asunto.

Miraflores

El maestro Patiño que ha merecido últimamente ser nombrado Director de la Banda del Regimiento Loa 4º de Infantería asimilado al grado de subteniente, en la retreta matinal de ayer en la Plaza Murillo ha estrenado con gran éxito la marcha titulada «Miraflores».

The Bolivian Power Company Ltd.

EMPRESA DE LUZ Y FUERZA

TELEFONOS —— TRANVIAS

OFICINA PRINCIPAL: SUCRE 56. ——
—— OFICINA DE RECLAMOS JUNIN 2

Venta de [illegible]:
Murillo Hnos. Calle Comercio No. 5.—Cigarrería Inglesa, calle Ayacucho —Levy y Marín calle Yanacocha y en la oficina de la calle Socabaya.

«La Sevillana»

Acaba de recibir infinidad de artículos entre otros, los siguientes:

Chocolates y Bombones marca «Lowney»
Caramelos Pascall
Galletas «Viñas» y Huntly & Palmers
Champagne Vve. Clicquot, Pomery & Greno y otras
Vinos de Rioja Tintos y Blancos
Oporto, Málaga y Jerez Real Tesoro
Cremas de todas clases
Conservas de las mejores marcas del mundo, y otros muchos artículos que vendemos a precios los más bajos de plaza.

SOCABAYA 55-59—TELEFONO 124

1324

Joyería y Relojería

F. BUCK

La Paz--Bolivia

Calle Comercio No 19-21

CASILLA CORREO Nº 757 TELEFONO 54

Compañía Real Holandesa

— DE —

VAPORES

Línea del Pacífico

MOVIMIENTO DE VAPORES

DEL NORTE	Fecha de llegada a		
Vapor	Mollendo	Arica	Antofagasta
«Amersfort»	Marzo 4	Marzo 5	Marzo 8
«Ares»	Marzo 9	Marzo 10	Marzo 13

DEL SUR	Fecha de salida de			
Vapor	Antofagasta	Mejillones	Arica	Mollendo

«Almelo» a mediados de Marzo

«Amersfort» En la segunda quincena de Marzo

«Ares» a fines de Marzo

«Hector» En la primera quincena de Abril

Para puertos Holandeses y Hamburgo.

NOTA: Las fechas son aproximadas

Para más pormenores verse con:

Duncan, Fox & Cía.

Agentes Generales para Bolivia: La Paz, Potosí y Oruro

M. HOCHSCHILD & Co.

Cása compradora de toda clase de artículos

—— OFICINA PRINCIPAL PARA BOLIVIA ——

ORURO Casilla No. 23

SUCURSALES: La Paz, Casilla 279, Oficina Socabaya No. 31 Altos — Potosí, Casilla No 30.—Villazón, (La Quiaca), Tupiza

DIRECCION Telegráfica HOCHSCHILD.

F. E. D'Andreis

CASILLA CORREO No. 55. — Call Recreo No. 20
Importador de artículos de ultramar y productos peruanos.
Vinos y licores legítimos de las principales casas europeas
Unico importador de la acreditada pepita de CACAO de pintobamba (Cuzco).

Casa fundada en 1698

LA PAZ—BOLIVIA

120—

Fábrica Nacional de Casimires

Achachicala

SE CONPRA LANA A LOS MEJORES PRECIOS

CASILLA 370 TELEFONO 375

127—

Ferrocarril de Arica a La Pa

LLAMAMIENTO A PROPUESTAS

Pídese propuestas para el desarme del Pabellón Chileno en la Exposición del Centenario.

Bases y antecedentes pueden consultarse directamente en la Agencia Comercial del F. C. a La Paz.

Las propuestas se abrirán el 10 del presente mes de febrero a las 15 horas.

LA EMPRESA.

La Corona de Oro

RELOJERIA Y JOYERIA

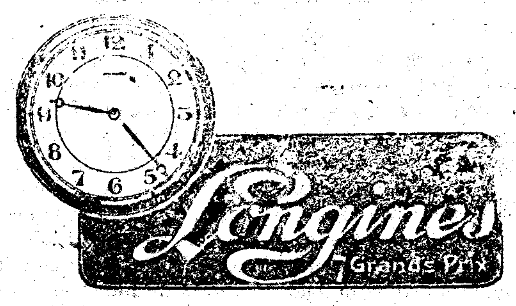

ANTEOJOS Y ARTICULOS OPTICOS

Gran surtido de artículos de sobremesa — Perfumeria alemana y otros objetos para regalo

Club Cooperativo

Longines

INSCRIPCIONES PERMANENTES

16 SORTEOS A Bs. 2.50

Schohaus y Cia.

Sociedad Proveedora de Imprentas

SALAZAR & NEY. — LA PAZ.

Ofrece surtido completo de tintas tipográficas litográficas.— Papeles de toda clase y colores, copia, envuelta, obras, couche, cartas etc.—Tintas de escribir, papel carbónico, etc.

En existencia una cortadora francesa de 64 centímetros de cuchillo. Además importa toda clase de maquinarias y útiles de imprenta.

1 m. 1200

Remate de lotes en la Avenida Central

La Junta de Almonedas Municipal, dándo cumplimiento a la resolución concejal de 3 de los corrientes, ha señalado el día 11 del mes en curso para el remate en subasta pública de los siguientes lotes, situados en la Avenida Central, bajo las bases fijadas:

VALORIZACION DE LOTES

Primera sección, entre las calles Loayza y Bueno

Lote No. 16 con	334.44 m2	Bs. 75	en total Bs,	25,083
19 B	340.—	58.82		16,999.82
23	951.40	21.02		19,999.95
24	960.50	22.49		21,601.64
25	469.50	23.73		23,000
26	1067.38	20.91		22,000

Segunda sección en el antiguo Lazareto

Lote No. 27 A con	264.62	20	y en total Bs.	5,332.40
27	633.66	12.62		7,996.79
28	717.87	12.54		9,016.45
29	792.93	11.35		8,999.98
30	712.50	8.42		5,999.25
33 A	192.40	12		2,308.80
31	713.28	11		7,846.08
32	634.54	10		6,345.40
34	950.40	20		19,008
35	1003	10		10,030
36	978	8		7,824
37	900	7		6,300
38	976	6		5,856
39	1118	5		5,590

La subasta pública se verificará a hs. 14, en la Avenida Central

A. SAAVEDRA PEREZ,
Oficial Mayor del H. Concejo Municipal.

11v 14

GRACE LINE

LA LINEA DE VAPORES CON ITINERARIO FIJO

Servicio quincenal de los lujosos y cómodos vapores americanos "Santa" entre la costa del Pacífico y New York

PASAJEROS DE PRIMERA CLASE SOLAMENTE

ESPLENDIDO SERVICIO DE MESA Y CANTINA SURTIDA CON TODA CLASE DE VINOS Y LICORES

ITINERARIO

AL NORTE

s.s. «Santa Ana» No. 86

Sale de Valparaiso	Marzo	17
Antofagasta	«	19
Iquique	«	23
Arica	«	21
Mollendo	«	22
Pisco	«	23
Callao	«	24
Salaberry		25
Balboa	«	29
Cristobal	«	29
Llegaa Nueva York	Abril	5

AL SUR

s.s. «Santa Elisa» No. 73

Sale de Nueva York	Marzo	4
Cristobal	«	10
Balboa	«	11
Salaverry	»	15
Callao	«	17
Pisco	«	18
Mollendo	«	19
Arica	«	20
Iquique	«	20
Tocopilla	«	21
Antofagasta	«	22
Chañaral	«	23
Coquimbo	«	24
Llegará Valparaiso	«	25

Como agentes de las siguientes compañías transatlánticas de vapores extendemos boletos de New York para Europa en conexión con nuestros vapores y podemos dar toda clase de informaciones para emprender viajes por cualquier parte del mundo.

Cunard & Anchor Lines.— New York — Halifax. — Plymouth — Cherbourg — Londos — Halifax — Glasgow — Liverpool — Southampton — Hamburg.

French Line (Compagnie Generale Transatlantique) — New York — Plymouth — London — New York — Havre — París.

United American Lines combinado con la Hamburg American Line — New York — Cherbourg — Southampton — Hamburgo.

Hamburg American Line. — De puertos chilenos y peruanos vía Panamá a Hamburgo.

North German Lloyd (Norddeutscher Lloyd Bremen).— New York — Plymouth — Bremen — Southampton — New York.

Norwegian American Line (Den Norske Amerikalinie New York — Bergen — Kristiania — Gothemburg — Esbjer — Copenhague — New York — Hamburg.

Por pasajes y mayores detalles dirigirse a

W. R GRACE y Co.

La Paz — Oruro — Potosí — Cochabamba

Mercado No. 73.— Calle Pagador. Agente: Luis Rodríguez G.

IMPORTANTE.— A la llegada de los vapores a New York, un empleado especial de la Grace Line, que habla español, se encargará de recibir a los viajeros, proporcionándoles toda clase de informaciones, consiguiéndoles alojamiento, pasajes por ferrocarril, etc.

COMERCIAL

J. FRANCISCO GUACHALLA

Comisiones, Consignaciones y Despacho de Encomiendas Postales Internacionales. Atiende toda clase de tramitaciones postales en el interior y exterior del país.
Oficina Ingavi 24. —Casilla Correo 652.—Teléfono 790

LA PAZ,—BOLIVIA

102—1422 1m

Información

FINANCIERA, COMERCIAL, INDUSTRIAL Y BANCARIA

MEJOR TIPO BANCARIO DE HOY

Londres	90 d/v	17 5/8	Mercantil
id	vista	17 38	«
New York	"	2.90	«
Francia	"	9.30	Mercantil
Italia	"	8.55	Mercantil
España	"	2.46	«
Alemania	"	1.40	Alemán
Bèlgica	"	7.50	Nación
Suiza	"	1.80	Mercantil
Chile	"	35 3 8	Alemán
Lima	"	11.40	Alemán
Arequipa	"	11.40	«
Argentina	"	1.20	«

ACCIONES MINERAS E INDUSTRIALES

Araca	$	240
Carolina		7 1/2
Caylloma		4
Cerro Grande		62
Colquiri		8 3/4
Chacaltaya		15
Kumaruna		4 3/
Kelluani		6 1/2
Kala-Uyo		11
Laramcota	Bs.	12
Monte Blanco	$	15
Morococala		45 1/2
Montserrat		8
María Francisca		1
Oploca		152
Patiño		278
Porvenir		62
Salvador		1
Santo Cristo		1
Victoria		3 1/2
Fabulosa		0-4-6

	comp.	vend.
Cervecería Nacional		173
Estanco de Tabacos	120	
Lloyd Aéreo Club	—	100
Sociedad Cemento	—	95

COTIZACIONES

DE MINERALES EN LONDRES
Duncan, Fox & cía,

Estaño a la vista	295— 5—0	
id a 90 d/v	246—10—0	
Cobre id	64— 12—6	
Plata al contado	0— 2—7	9/16
Plomo id	33—18—9	

W. R. GRACE Y CÍA

Estaño	293	12	6
Cobre	0	14	25
Plata	0	66	1/4
Plomo	0	0	89

M. HOCHSCHILD Y CÍA.

Estaño al contado	£	295	15
Estaño a 90 d/v	«	287	5
Plata	d	30	3/10
Plomo	£	31	3/16
« a plazo	«	31	3/16

Aduana Nacional

Estaño	293	15	0	
Plata	0	2	6	[illegible]
Cobre	5[illegible]	3	[illegible]	
Plomo	23	10	[illegible]	
Zinc	35	7	6	
Antimonio	[illegible]	[illegible]	[illegible]	
Wolfram	[illegible]	[illegible]	[illegible]	
Bismuto	[illegible]	[illegible]	[illegible]	

ACCIONES BANCARIAS Y LETRAS HIPOTECARIAS

	Comp.	Vend.
Crédito Hip.	[illegible]	—
Bco. Nación	109 1/2	—
id Nacional	—	109
Ls. Hipot. del	8% 107	
id id id	8% 101	
Cochabamba	10% 103	
id	9% 102	

BONOS DEL ESTADO

	com.	vend.
Deuda Interna	31	—
De 1924	60	—
id id 1914	—	80
Compensación Militar	76	—
Bonos Municipales	60	
Vales id	90	
Bonos del Acre	34	
F. C. Yungas	60	
F. C. Atocha	97 1/2	

COTIZACIONES DE PRODUCTOS ANIMALES Y VEGETALES EN LONDRES

Ministerio de Hacienda

Alpaca	0	1	4
Llama	0	0	11 1/2
Oveja	0	1	4 1/2
Goma	0	2	2
Balata	0	2	9
Gutapercha	0	4	0
Hipecacuana	0	13	9

MONEDAS EXTRANJERAS

	venta
£ inglesa	14,50
peruana	14
» argentino	1 21
chileno	0.36
oro americano	3

Equivalencias para avaluos.

1 libra inglesa igual	a		13.81
1 franco francés	«	«	00.11
1 franco belga	«	«	00.13
1 franco suizo	«	«	00.55
1 mil coronas austriacas	«	«	00.40
1 corona sueca	«	«	00.76
1 corona noruega	«	«	00.61
1 corona dinamarquesa	«	«	00.72
1 lira italiana	«	«	00.14
1 florín holandes	«	«	01.15
1 peseta española	«	«	00.40
1 escudo portugues	«	«	00.14
1 dollar americano	«	«	2.88
1 sol peruano	«	«	1.11 1/4
1 peso chileno	«	«	00.35 1/4
1 nacional argentino	«	«	1.20
1 peso uruguayo oro		«	02.92
1 yen japonés	«	«	1.28
1 mil reis brasileño	«	« 0	0.42

EQUIVALENTE DE LA MONEDA extranjera sobre el peso boliviano al cambio de hoy

£ esterlina vista Bs.	13 81
« a 90 d/.	13 69
£ peruana vista	11 65
peso oro americano vta.	2 88
peso nacional argentino	1 20
peso chileno	0 35
Pta. española	0 41
Fco. francés	0 11
« belga	0 13
« suizo	0 55
Lira italiana	0 12

PRODUCTOS DEL PAIS

Ultimos precios

Papas	qq Bs.	15—
Chuño de 1a	"	39—
Tunta 1a	"	34—
Habas	"	18—
Trigo	"	24—
cebada perla	"	16—
cebada en grano	"	16—
quinua	"	18—
chalona	qq	65—
manteca	"	100
queso de paria	"	120—
café de 1a	"	65—
coca id id	"	65—
[illegible] amarilla	"	17.50

Movimiento de Trenes

SALIDAS DE LA PAS

Lunes 14 Guaqui y Mollendo (internacional)

Martes 15.30 Oruro, Antofagasta y Buenos Aires (internacional)

Miércoles 21.45 Cochabamba y Oruro (nocturno)

« 8 Guaqui (combinación lago]

Jueves 16 Corocoro y Arica (internacional)

Viernes 15.30 Oruro, Antofagasta y Buenos Aires (internacional) y Potosí (mixto)

Sábado 7.30 Guaqui y Mollendo (internacional)

Domingo 8 Oruro y Cochabamba (ràpido)

LLEGADAS A LA PAZ

Lunes 14.25 Oruro, Antofagasta y B. Aires (internacional), Potosí (mixto)

Martes 14.55 Arica (internacional)

» 16 Mollendo (internacional)

Miércoles 7 40 Oruro y Cochabamba (noctu)

Jueves 14.2 Oruro, Antofagasta y B. Aires (internacional)

Viernes 17.30 Guaqui [combinación lago)

Sábado 15.35 Oruro, Cochabamba, ràpido), Guaqui y Mollendo (internacional).

TARIFA DE TRENES

Desde La Paz

F. C. Bolivia Railway Cº. y Antofagasta a Bolivia

	1a.	2a.
Antofagasta Bs.	74.35	Bs. 41.36
Atocha	49.35	25.40
Ayoayo	8	3.70
Challapata	28.05	13.50
Chijmuni	10.95	5.00
Cochabamba	3 .50	19.95
Eucaliptus	10.45	7.05
Oruro	21.25	9.45
Ollagüe	50.50	26.90
Patacamaya	9.35	4.55
Potosí	51.65	36 05
Río Mulatos	33.95	17.00
Uyuni	40.15	20.79
Viacha	2.35	1.20
Viscachani	9.10	4.20

EXPRESO VILLALONGA

La Quiaca Bs.	69.65 Bs.	37.55
Tupiza	59.86	31.35
Sucre	101.65	76.05
Tarija	161.75	119.55
Uncia	[illegible]	10.65

F. C. LA PAZ ARICA

Arica Bs.	[illegible]	[illegible]
Calacoto	13.70	7.25
Corocoro	10.30	6.55

[illegible] DEL SUR DEL PERU [illegible] GUAQUI

Arequipa Bs.	[illegible]	[illegible]
Copacabana	20.70	16.65
Guaqui	6.10	3.15
Mollendo	39.15	[illegible]
Tiahuanacu	4.90	2.50

F. C. YUNGAS

Cumbre Bs.	3 10	2 50
Rinconada	4.30	3.60
Unduavi	6.50	5.40
Pongo	5.55	4.60

EMPRESA DE AUTOS «MENDOZA»

Achacachi Bs.	15
Huarina	10
Sorata	25
Carabuco	40
Puerto Acosta	40
Pucarani	14

NOTA precios sujetos a variación y sin incluir camas.

Salida de Vapores

Vía Panamá.— Sale de Arica (fechas aproximadas)

A HAMBURGO

Odenwald	Febrero	15
Ammon		15
Altmarck		18
Bennekom		20
Delft		28

A LIVERPOOL

Oropeza		25
Oroya	Marzo	10
O.iana		24

A NEW YORK

Acoucagua	Febrero	18
Santa Luisa		21
Essequivo		28
Sta. Teresa	Marzo	7
Teno		18
Ebro		28

A VALPARAISO

Fssequibo	Febrero	13
Imperial		17
Santa Teresa		20
Oroya		20
Cachapoal		22
Huasco	Marzo	3
Oriana		6
Santa Ana		6
Maipo		8

A CALLAO

Maipo	Febrero	18
Palena		25
Mapocho	Marzo	4

Salida de Buenos Aires

A NUEVA YORK

Vestris	Febrero	15
Voltaires	Marzo	1º.
Vauban		15

A HAMBURGO

Wesser	Febrero	24
Sierra Morena	Marzo	17
Madrid		10
Cap Norte		10
Baden		1
Wurttemberg		7

MOVIMIENTO DE CORREOS

EXPEDICION PARA DE HOY LUNES

EXTERIOR. (vía B. Aires)

Chile, Argentina, Paraguay, Uruguay y Brasil hs. 16

INTERIOR Oruro, Sucre, Potosí Río Mulatos, Villazón, Tarija, Tupiza, Atocha Uyuni, camargo, challapata Colquechaca hs. 16

Puerto Suàrez (quincenal)

RECEPCIÓN

EXTERIOR (vía Mollendo)

Perú, Ecuador, Colombia, Venezuela, Centro y Norte Amèrica, Europa, Asia, Africa y Oceanía hs. 12

INTERIOR Cobija (quincenal)

PROVINCIAS DEL DISTRITO Obrajes, Araca, Lambate, palca, cohoni y Mecapaca hs. 10

Guaqui, Viacha, Tiahuanacu copacabana, Desaguadero, San Andrés y Jesús de Machaca hs.

EXPEDICIÓN DE MAÑANA MARTES

EXTERIOR (Vía B. Aires)
Chile, Argentina, Paraguay, Uruguay, Brasil, Europa, Asia, Africa y Oceanía hasta hs. 13.

INTERIOR Atocha, Camargo, Colquechaca, Challapata, Chocaya. Machacamarca, Sevaruyo, Oruro, Poopó, Potosí, Patacamaya, Río Mulatos. Sucre, Tupiza, Tarija, Uyuni y Villazón; Puerto Snárez (quincenal) hs. 13

PROVINCIAS DEL DISTRITO.— Achocalla, Viacha, Ayoayo, Patacamaya, Chijmuni, Cajuata, Cavari, Ichoca, Inquisivi, Caxata, Quime, Sicasica, Suri, Yaco, Umala, Viscachani, Ichoca, hs. 13

PROVINCIAS DEL DISTRITO.— Arapata, cañamina, coroico, coripata, chirca, chaco, chulumani, Huancané, Irupana, Milluguaya, Ocobaya, Puente de la Villa, Sandillani, Tránsito Yungas, Yanacachi y Villa Aspiazu horas 18.

Guaqui, Viacha y Tiahuanacu hs. 18

EXTERIOR Tacna y Arica hs. 16

PROVINCIAS DEL DISTRITO Corocoro, caquiaviri, calacoto, curaguara de carangas, tarejra, achiri, charaña, comanche y estaciones del F. C. de Arica horas 16.

EXTERIOR (Via Mollendo)
Perú, Ecuador, Colombia, Venezuela, Centro y Norte América, Europa, A , Africa y Oceanía hs. 18

PROVINTIAS DEL DISTRITO Viacha, Guaqui, Copacabana Tiahuanacu Desaguadero, Jesús y Sandrés de Machaca hs. 18

SERVCIO DE BOTICAS Y FARMACIAS

La Dirección de la Oficina Higiene Municipal ha confeccionado el siguiente rol para el servicio de boticas y farmacias durante el año de 1926:

Marzo.—Botica Boliviana, botica San Sebastián.

Abril.— Farmacia Central, farmacia americana

Mayo.—Botica de los Incas, farmacia La Caridad.

Junio.—Farmacia Gustavo González, farmacia Fortaleza

Julio. — Farmacia Cruz Roja, farmacia La Salud.

Agosto.— Farmacia Colón, farmacia Kormo

Septiembre.- armacia Andina, Boti Paceña.

Octubre.—B tica Boliviana, botica San Sebastián.

Noviembre— armacia Central, farmacia Americana.

Diciembre —Botica de los Incas, armacia La Caridad.

Para sus viajes al Perù, Argentina o Chile ocupe el Expreso Villalonga-

Anunciando en RENOVACION obtiene Ud. el máximum de provecho con el mínimum de gasto

Librería ATENEA DE CRESPI HERMANOS

CALLE COMERCIO 40. CASILLA CORREO 344

Editores de libros de lectura EDUCACION NACIONAL por Delfin Pino Ichazo, este libro ha sido adoptado de texto en los Colegios de la República, por el Ministerio de Instrucción y por casi todos los profesores nacionales.

Tenemos también en venta el libre del mismo autor ORTOGRAFIA PRACTICA muy recomendada por los mejores críticos sobre la materia.

Los cuadernos para colegiales, que vende esta casa, son los que tienen mejor papel y mayor número de hojas.

Nuestros precios son los más bajos de plaza

NO COMPRE NINGUN ARTICULO PARA COLEGIO SIN ANTES VISITARNOS

A todos los colegiales les haremos muy bonitos obsequios

Negociación Mercanti "ILLIMANI"

Octavio MUÑOZ NAJAR LA PAZ, ORUR Y COCHABAMBA

Vend n al or precio de plaza Cemento Portland ALSEN

Surtido completo Abarrotes, Alfombras, Género, Casimires Tejidos en general y el afamado Algodón Champe «DELBEC»

Elogio de la Pereza

La pereza dicen que es el don de los inmortales: en efecto, en esa serena y olímpica quietud de los perezosos de pura raza hay algo que les da cierta semejanza con los dioses.

El trabajo aseguran que santifica al hombre: de aquí sin duda el adagio popular que dice: «A Dios rogando y con el mazo dando». Yo tengo no obstante, mis ideas particulares sobre este punto. Creo, en efecto, que se puede recitar una jaculatoria, mientras se echan los bofes golpeando un yunque; pero la verdadera oración, esa oración sin palabras que nos pone en contacto con el Ser Supremo, por medio de la idea mística, no puede existir sin tener a la pereza por base.

La pereza, pues, no sólo ennoblece al hombre porque le da cierta semejanza con los privilegiados seres que gozan de la inmortalidad, sino que, después de tanto como contra ella se declama, es seguramente uno de los mejores caminos para irse al cielo.

La pereza es una deidad a que rinden culto infinitos adoradores; pero su religión es una religión silenciosa y práctica: sus sacerdotes la predican con el ejemplo, la naturaleza misma en sus días de sol y suave temperatura contribuye propagarla y extenderla con una persuasión irresistible.

Es cosa sabida que la bienaventuranza de los justos es una felicidad inmensa, que no acertamos a comprender ni a definir de una manera satisfactoria.

La inteligencia del hombre, embotada por su contacto con la materia, no concibe lo puramente espiritual, y esto ha sido causa de que cada uno se represente el cielo, no tal como es, sino tal como quisiera que fuese.

Yo lo sueño con la quietud absoluta, como primer elemento de goce; el vacío alrededor, el alma despojada de dos de sus tres facultades, la voluntad y la memoria, y el entendimiento, esto es, el espíritu reconcentrado en si mismo, gozando en contemplarse y en sentirse.

Esta es la razón por la que no estoy conforme con el poeta que ha dicho:

¡Heureux les morts, èternels, paresseux!

Esa pereza eterna del cadáver, cómodamente tendido sobre la tierra blanda y removida de la sepultura, no me disgusta del todo: sería talvez mi bello ideal, si en la muerte pudiera tener conciencia de mi reposo. ¿Será que el alma desasida de la materia, vendrá a cernerse sobre la tumba, gozándose en la tranquilidad del cuerpo que la ha alojado en el mundo?

Si fuera así, decididamente me hacía partidario del tan repetido y manoseado «reposo de la tumba», tema favorito do los poetas elegiacos y llorones, y aspiración constante de les almas superiores y no COMPRENDIDAS. Pero.....¡la muerte! «Quén sabe lo que hay detras de la muerte?», pregunta Hamlet en su famoso monólogo, sin que nadie le haya contestado todavía. Volvamos, pues, a la pereza de la vida, que es lo más positivo.

La mayor prueba de que la pereza es una aspiración instintiva del hombre, y uno de sus mayores bienes, es que, tal como está organizado este pícaro mundo, no puede practicarse, o al menos su práctica es tan peligrosa, que siempre ofrece por perspectiva el hospital. Y que el mundo tal como lo conocemos hoy, es la antítesis perfecto del paraiso de nuestros primeros padres, también es cosa que por lo evidente no necesita demostración. Sin embargo, el cielo, la luz, el aire, los bosques, los ríos las flores, las montañas, la creación, en fin todo nos dice que susiste la pereza ¿Donde está la variación? El hombre ha comido la fruta prohibida; ha deseado saber: ya no tiene derecho a ser perezoso.

—¡Trabaja, muèvete, agítate para comer! Esto es tan horrible, como si nos dijera:

¿Dá a esa bamba, suda, afànate para coger el aire que has de respirar?

¿Cuantas veces, pensando en el bien perdido por la falta de nuestros primeros padres, he dicho en el fondo de mi alma, parodiando a don Quijote en su célebre discurso sobre la edad de oro;— ¿Dichosa edad, y dichosos tiempos aqpellos en que el hombre no conocía el tiempo, porque no conocía la muerte, e inmóvil y tranquilo gozaba de la voluptuosidad de la pereza en toda la plenitud de sns facultades?

Caimos del trono en que Dios nos había sentado; ya que no somos los Señores de la creación, sino una parte de ella, una rueda de la gran màquina, más o menos importante, pero rueda al fin, condenada por lo tanto a voltear y a engranarnos con otras, gimiendo y rechinando y queriéndonos resistir contra nuestro inexorable destino. Algunas veces la pereza, esa deidad celeste, primera amiga del hombre feliz, pasa a nuestro lado y nos envuelve en la suave atmósfera de la languidez que la rodea, y se sienta con nosotros y nos habla de ese amor divino de la trasmisión de las ideas por el flúido, en el que no se necesita ni aún tomarse el trabajo de remover los labios para articular palabrar. Ya lo he visto muchas veces flotar sobre mí, y arrancarme al mundo de la actividad, en que tan mal me encuentro. Más su paso por la tierra es siempre ligerísimo; nos trae el perfume de la bienaventuranza, para hacernos sentir mejor su ausencia. ¡Qué casta, que misteriosa, que llena dulce pudor es siempre la pereza del hombre!

Ved la actividad corriendo por el mundo, como una vacante desmelenada, donde una forma material y grosera a sus ideas y a sus ensueños; ved el mercado público cotizándolos, vendièndolos a precio de pro. Santas ilusiones, sensaciones purísimas, fantasias locas, ideas extrañas, todos los misterios hijos del espíritu, són, apenas nacen, cogídos por la materia, su estúpido consocio, y expuestos desnudos, temblorosos y avergonzados a los ojos de la multitud ignorante.

Yo quisiera pensar para mí, y gozar con mis alegrías y llorar con mis dolores, adormido por los brazos de la pereza, y no tener que divertir a nadie con la relación de mis pensamientos y mis sensaciones mas secretas y escondidas.

Vamos de una eternidad de reposo pasado a otra eternidad futura por un punto, que no otra cosa es la vida; la que agitarnos en el con la ilusión de que hacemos algo agitándonos!

Yo he visto con el microscopio una gota de agua, y en ella esos insectos apenas perceptibles, cuya existencia es tan breve, que en una hora viven cinco o seis generaciones, y he dicho al mirarlos moverse: ¿Si creerá ese bichejo que hace alguna cosa?. Para afanarnos en el mundo, sería menester que nos pusieran una montera que nos tapara el cielo! de modo que la comparación con la inmensidad no hiciera tan sensible nuestra pequeñez. Yo quiero ser consecuente con mi pasado y con mi futuro probable, y atravesar ese puente de la vida, echado sobre dos eternidades, lo màs tranquilamente posible. Yo quiero....pero quiero tantas cosas, qne solo con enumerarlas podría hacer un artículo largo como de aquí a manana, y no es este seguramente mi propósito.

Aun me acuerdo que en una ocasión, sentado en una eminencia, desde la que se dilataba ante mis ojos un inmenso y reposado horizonte, llena mi alma de una voluptuosidad tranquila y suave, inmóvil como las rocas que se alzaban a mi alrededor, y de las cuales creia yo ser una, una que pensaba y sentía, como yo créo que sentirán y acaso pensarán todas las cosas de la tierra, comprendí de tal modo el placer de la quietud y la inmovilidad perpetua, la suprema pereza tal y tan acabada como la soñamos los perezosos, que resolví escribirle una oda y cantar sus placeres, desconocidos por la inquieta multitud.

Ya estaba decidido; pero al ir a moverme para hacerlo, pensé y pensé muy bien que el mejor himno a la pereza es el que no se ha escrito ni se escribirà nunca. El hombre capaz de intentarlo se pondría en contradicción con sus ideas. Y no lo escribí. En este instante me acuerdo de lo que pensé aquel día: pensaba extenderme en elogio de la pereza, a fin de hacer prosélitos para su religión. ¿Pero cómo he de convencer con la palabra si la desvirtúo con el ejemplo? ¿Cómo ensalsar la pereza trabajando? Imposible.

La mejor prueba de mi firmeza en las creencias que profeso, es poner aquí punto y acostarme. ¡Làstima que no escriba esto sentado en la cama! ¡No tendría mas que recostar la cabeza, abrir la mano y dejar caer la pluma!

GUSTAVO ADOLFO BECQUER

Convocatoria a propuestas

En cumplimiento del Auto Supremo de la fecha y por orden del Ministro de Gobierno se convoca a propuestas para la venta de carruajes presidenciales y de los ministros con todos sus accesorios, conforme se detallan a continuación y sobre la base de los precios que se fijan:

INVENTARIO DE LOS CARRUAJES PERTENECIENTES AL SUPREMO GOBIERNO

COHCHE PRESIDENCIAL

1 Coche Victoria Milord
Par de arneces corrientes
Chicotillo
2 Ternos de librea con pantalón recto
Colanes blancos
2 Pares de botas con vueltas
Abrigos
Pareja de caballos alazanes, raza Jacney argentinos
(Por Bs. 4,000)

COCHÉ DEL MINISTERIO DE RELACIONES

Victoria Milord
Par de arneces corrientes
chicotillo
Ternos de librea con pantalón recto
colanes blancos
Pares de botas con vueltas
Abrigos
Pareja de caballos castaños, Clieveland argentinos.
(Por Bs. 3,000)

COHCE DEL MINISTERIO DE GOBIERNO

Victoria Milord
Par de arneces corrientes
chicotillo
Ternos de librea con pantalón recto
colanes blancos
Pares de botas con vueltas
Abrigos
Pareja de caballos negros, clieveland argentinos.
(Por Bs. 3,000)

[CHE] VICTORIA DEL MINISTERIO DE FOMENTO

Victoria Milord
Par arneces corrientes
Ternos de librea con pantalón recto
colanes blancos
Pares de botas con vueltas
Abrigos
(Por Bs. 1,500)

COCHE DEL MINISTERIO DE HACIENDA

Victoria Milord
Par arneces corrientes
Ternos de librea con pantalón recto
colanes blancos
Pares de botas con vueltas
Abrigos
(Por Bss. 1,500)

Dicha propuesta se presentarà en pliego cerrado a la oficialia Mayor del Ministerio de Gobeirno, hasta el 22 del presente horas 15.

La Paz, 11 de marzo de 1926.

El Oficial Mayor.

12v—35

Revista «Bolivia»

En el número 4o. de la Revista Bolivia» editada por el Cónsul de Bolivia en Antofagasta, se encuentra en venta en las Librerías de «Arnó Hnos. , «Renacimiento», «Librería Atenea» y sus sucursales, al precio de 0.5o ejempla.

15v—

Libreria Juridica

—BUENOS AIRES—

Se ha establecido provisionalmente en la calle Bolivian No. 21 la agencia de esta librería especialista en todo género de obras de Ciencias Políticas y Sociales.

Agente exclusivo en Bolivia: W. de Acuña y M.

SOLICITE CATALOGOS Y PRECIOS HOY MISMO

DE HORAS 10 a 11

MANUEL VALVERDE COLLAO

Participa a su distinguida clientela y al público en general, que ha abierto al servicio su establecimiento

BOTICA Y DROGUERIA "BRISTO"

En la que serán atendidos con el mismo esmero y diligencia de siempre, contando la casa con drogas y especialidades frescas y recien importadatas de casas de confianza.

Perfumería fina.

Artículos de tocador selectos.

La botica está abierta hasta las 10 de la noche.

Regenta la señora Rosa Mercedes de Collao, farmacéutica de la Universidad de La Paz.

CONVOCATORIA A Concurso

De órden del señor Presidente del H. Concejo Municipal se llama a concurso a los arquitectos e higienistas, nacionales y extranjeros, para la confección de un plano destinado al trabajo del Sanatorio de Tuberculosos, ubicados en la región de Miraflorcs sitio denominado «CORIPUJO».

El plano indicado, contendrá los detalles relativos a la extensión y distribución de las Secciones, todo de acuerdo con los modelos empleados para la construcción de los grandes Sanatorios Modernos.

El premio que se otorgará al mejor proyecto será de UN MIL BOLIVIANOZ (Bs. 1,000).

Para mayores detalles, dirigirse a la Secretaría del H. Conecjo Municipal y a la Inspección del Ramo

A. Saavedra Pérez.

Oficial Mamor del H..Concejo Municipal.

Botica — Y — Droguería BOLIVIANA

CASA ESTABLECIDA EN 1847

LA PAZ--BOLIVIA

Correo No. 375— Teléfono 69.

Telegramas: JOSOFIA.

CLAVES: A. B. C. 5a. Ed.

Regentada por el doctor EDUARDO SAGARNAGA

Profesor de Facultad

ACABA DE RECIBIR:

JARABE DE RAMEL

Preparado a base de Eucaliptus

Indicado en todas las afecciones de la laringe y de los bronquios.

ELIXIR TONICO ANTIFLEMATICO DEL DR. GUILLE

Purgante que no produce irritación al estòmago.

BENZO— THIMOL

Para usar bajo la forma de inhalaciones en toda las afecciones de la garganta.

AMPOLLAS «VITAC»— Carlos ERBA

Reconstituyente neurotónico.

AMPOLLAS «PLASTEINOL»— Carlos ERBA

Tónico pulmonar por excelencia.

COMPRIMIDOS DE «COLLO - IODO» DUBOIS

Combinación orgánica de yodo asimilable. Indicado especialmente en la Artero-Esclorosis.

ARTICULOS DE GOMA

Surtido completo de JERINGAS de goma (pera).—JERINGAS para enemas.—Bombas para pulverizadores, de diferentes calidades.—BOLSAS para agua caliente y para hielo de varios tamaños.—Pezones y chupones de diferentes tamaños y calidades.

ARTICULO VINOLIA

JABON Vi[illegible]a
TALCO Vi[illegible]a
y adultos.

CHAMPOO VINOLIA
mejor de todos.

CUIDADOSO ESMERO EN LA PREPARACION DE RECETAS

Atiende perfectamente los pedidos del Interior y de Provincias.

José R. Soria.

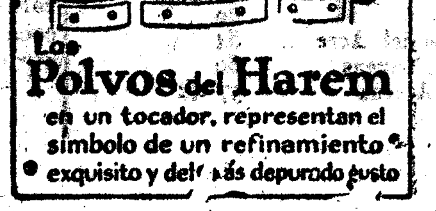

Los Polvos del Harem en un tocador, representan el símbolo de un refinamiento exquisito y del más depurado gusto

TEATRO PRINCESA

Hoy jueves 15 de Marzo de de 1926

TANDA Y NOCHE:—

Corazon Aymara

Hermosa película nacional de actualidad

TIVOI

HOY EN LA NOCHE.—Colosal exito de la colosal película

CORAZON AYMARA

Pronto «Pasajero sin boleto»

PRECIOS CORRIENTES

SOCIAL

En honor de la señorita Reyes Ortiz.

Esta noche, a las 9 y 30, en casa del señor José Salmón B., Presidente del Círculo de Bellas Artes se realizará un festival en honor de la señorita Ade'a Reyes Ortiz Antelo, con motivo de su próximo viaje. Se hallan invitadas distinguidas familias.

La distinguida artista viajará a Buenos Aires, con objeto de perfeccionarse en el piano, ingresando para ello en un conservatorio de música.

Despedida de soltería

Se ha llevado a cabo ayer, en una quinta de Obrajes la fiesta que un núcleo de caballeros ofreció al H. diputado por La Paz, señor don Julio Téllez Reyes, con motivo de su próximo matrimonio.

La manifestación se realizó en medio de un gran entusiasmo, resultando, como consecuencia, muy amena.

Comida

Esta noche, en el Club Ferroviario, los amigos del señor Waldo Belmonte P., le ofrecerán una comida de despedida, con motivo de su próximo viaje al Uruguay, como Secretario de la Legación de Bolivia.

Matrimonio

El jueves de la presente semana, como anunciamos, contraerán matrimonio, el señor don Julio Téllez Reyes y la señorita María Cristina Iturralde Chinel.

Esta boda, por las relaciones sociales que unen a ambos contrayentes, ha de revestir excepcional importancia.

En el Club de La Paz

Mañana, los miembros de la Cámara de Diputados, obsequiarou a su colega el H. representonte por La Paz, señor Julio Téllez Reyes, con un banquete que se realizará en el Club de La Paz.

Fiesta campestre

La manifestación que la colectividad orureña ofreció ayer en una casa de campo de la región de Miraflores, en honor del General José C. Quiroz, resultó muy animada y llena de atractivos, por lo que la fiesta se prolongó hasta avanzada hora de la noche.

El Teniente Coronel Morant

Ha partido ayer para Challapata el Teniente Coronel Rafael Morant que va a hacerse cargo de la Comandancia del Regimiento "Abaroa", primero de caballería.

El distinguido jefe, antes de su partida fué agasajado por sus colegas del ejército y amigos personales con una fiesta campestre.

Manifestación

El día de ayer un numeroso grupo de caballeros ha ofrecido en las alturas de Obrajes un pic nick al Capitán Ricardo Rocha por sus magníficos vuelos y éxitos que ha obtenido en la aviación nacional.

Cumpleaños

Con motivo de haber recordado ayer el aniversario de su nacimiento, la señora Flora C. de Rada, anoche reunió a un grupo de sus relaciones en su domicilio de la calle Yanacocha, habiéndose bailado hasta avanzadas horas.

—La respetable señora doña Clodomira Meave de Laguna ha sido el día de ayer muy cumplimentada por sus numerosas relaciones sociales con motivo de sus natales, habiendo ofrecido un día de campo que resultó un brillante acontecimiento social.

Viajeros

Procedente de los minerales de Tres Cruces, ha llegado el señor José Arce Lecona Administrador de la mina "Hugo".

Enlace nupcial

En la tarde de ayer contrajeron matrimonio el señor Justino Daza Ondarza y la señorita Bertha Cronembold Bravo.

A las ceremonias civil y religiosa siguió una fiesta muy amena en casa de los padres de la novia.

En el Club de Tennis La Paz

La fiesta que se llevó a cabo ayer en el Club de Tennis La Paz. en honor de la señorita Enriqueta Tovar Espejo y del señor Julio Galindo, despidiéndolos de su vida de solteros, resultó muy atrayente. Aquel centro social se hallaba concurrido por distinguidas damas y caballeros que pasaron una tarde muy amena.

In memoriam

En el templo de San Juan de Dios se celebrarán desde mañana, a las 8 y 30, misas y quinario en memoria de la que fué señora Victoria Ballivián de Villalabos.

—Igualmente, con motivo del primer aniversario de la muerte del que fuè señor Samuel Aguirre, se rezan desde esta mañana, en el templo de la Compañía de Jesùs, misas y quinario en sufragio del extinto.

—Mañana, a las 9, en la iglesia de San Juan de Dios se celebrará una misa de requiem por el alma del que fué señor Guillermo Oquendo, fallecido el 8 del presente.

Sepelio

Fueron trasladados ayer a las 11 al Cementerio General los restos de la que fué señora María v. de Winers, fallecida trágicamente en esta ciudad el día viernes pasado.

La Liga Antituberculosa tendra un caracter nacional

Ha quedado organizado el Comité Central

Ha sido secundada entusiastamente la generosa iniciativa de la señora de Siles

El sábado último, y a la hora anunciada, se ha verificado la reunión preliminar de la Liga Antituberculosa, obedeciendo a la convocatoria de la distinguida esposa del Excmo. Señor Presidente de la República. Como era de esperar, la generosa iniciativa de la dama invitante ha obtenido un éxito completo y definitivo, q' asegura la formación de la proyectada Liga, destinada a luchar contra la tisis q' va destruyendo el vigor y la vitalidad de nuestra raza, ya q' ni las condiciones excepcionales de nuestras ciudades principales, han constituido valla suficiente paro la propagación del tremendo mal.

Las estadísticas, realmente pavorosas, publicadas por los institutos del ramo, han llevado al general y desconsolador convencimiento, de que la tuberculosis vá propagándose en Bolivia, en forma que alarma, fuertemente aún a los más despreocupados. La patriótica y salvadora iniciativa de la señora Luisa Salinas Vega de Siles, tiende, justamente, a combatir el mal hasta vencerlo, para bien del país y de la raza.

A horas 17 del mencionado día y bajo la presidencia de la esposa del Excmo. Señor Presidente de la República, se instaló la sesión preliminar de la Liga, en el Salón Rojo del Palacio de Gobierno. Despuès de explicados los motivos originantes de la asamblea, hizo uso de la palabra el prestigioso facultativo, Dr. Navarro, que presta sus servicios como médico interno del Hospital de esta ciudad. Con perfecta versación del tema y abundando en detalles y observaciones interesantísimos, el Dr. Navarro, hizo una brillante exposición acerca del flagelo y los medios de combatirlo, refiriéndose especialmente al sistema implantado en Francia a base de un Comitè Central, subdivido en otros numerosos, para evitar dentro de lo humano posible, la propagación del mal. Dijo el Dr. Navarro, que le parecía acertado implantar en Bolivia un sistema semejante.

Expresado el apoyo total a las indicaciones del Dr. Navarro se procedió la organizar el Comité Central respectivo, eligiéndose por aclamación Presidenta a la señora Luisa Salinas de Siles, generosa iniciadora de una campaña cuya humanidad salvadora es por todos reconocida. Como se vé, la campaña contra la tuberculosis, no ha de constreñir sus actividades a esta ciudad, sino que ha de extender sus labores a toda la república, en cuyos departamentos habrán de organizarse en breve, comités similares y dependientes del Comitè Central.

Este último ha quedado constituido en la siguiente forma:

Presidenta, señora Luisa Salinas Vega de Siles.

Vicepresidentes, señores Arturo Prudencio, Prefecto y Comandante del Departamento y señor Eloy Alvarez Plata, Presidente del H. Concejo Municipal.

Vicepresidentas, las señoras Presidentas de las Sociedades de Beneficencia de La Paz.

Secretarios: Dres. Luis Villegas y Ernesto Navarre.

Tesorero, señor Ernesto García Pachecho.

Vocales: Mons. Augusto Siefert, Obispo de La Paz, señores Alfredo Ascarrunz, Gerardo Velasco, Rafael Taborga, Norberto Galdo, Vicente Fernández y G., Director de «La República», Fabián Vaca Chávez, Director de «El Diario», Florencio Candia C., Director de «Renovación», Felipe Guzmàs. Alejandro Sardón, Luis Martinez Lara, Abelardo Ibáñez Benavente, Félix Veintemillas, Elías Sagárnaga, Macario Pinilla, Natalio Aramayo, Danie Sánchez Bustamante, Claudio Q. Barrios, Arturo E. Heskett, José Mendieta, Fernando Benatt, Juan Manuel Balcázar.

Carlos Calvo, Andrès Trep, Flavio Abastoflor, Abdón A. Saavedra, Federico Martins, Moisès Ormachea, Enrique Lévy, Carlos de Villegas, Adolfo González, Jorge Zalles, Máximo Nava, Geral. Quiroz, Gral. Pool, Carlos Zalles, Adolfo Mier.

Víctor Muñoz Reyes, José Salmón B., Alberto Gutiérrez, Juan B. Aramayo, Julio Mariaca Pando, Josè Salinas, Gustavo Carlos Otero, Juan Perón, León M. Loza, Enrique García Pacheco.

Eduardo Valdez, Armando Urioste, Fraacisco Iraizós, Simón I. Patiño, Enrique Baldivieso, Armando Pacheco.

El Comité Central así constituido, procederá en breve a designar sus comisiones y encarar, en forma vigorosa, la campaña contra la tuberculosis, la misma que en su desarrollo, será objeto de nuestro preferente atención.

El encuentro futbolístico de ayer

Escuela de Aviación contra Strongest

GANAN LOS DE LA ESCUELA POR 2 GOALS CONTRA 0

CARRERA DE BICICLETAS

Como había despertado sumo interés en el público y especialmente en los círculos deportivos el anuncio del match desempate entre los equipos futbolsiicos de "The Strongest" y «Escuela de Aviación», se congregaron ayer en el local del Hipódromo Nacional miles de personas, ansiosas de presenciar el encuentro que se suponía habría de ser reñido, puesto que se trataba de disputarse la supremacia de un equipo sobre el otro, que en anterior juego salieron iguales.

Las esperanzas del selecto y numeroso público no fueron defraudadas. El match tuvo gran interès, habiendo correspondido el triunfo a los jugadores de la Escuela de Aviación.

UN PRELIMINAR

Se anunció como preliminares del encuentro futbolístico, varias carreras, pero no se llevó a cabo sino la carrera de bicicletas, a 400 metros, en la que tomaron parte tres deportistas, habiendo resultado ganador el alumno de la Escuela de Aviación, teniente Suchausti. El público lo aclamó entusiastamente.

EL MATCH DE FUTBOL

Hallàndose ya la hora avanzada se procedió el juego, despuès de haberse sorteado los equipos respectivos el lado que les tocaría.

La lucha fue reñida y llena de encuentros emocionantes. Por uno y por otro lado pusieron empeño para demostrar sus cualidades deportivas, realizando defensas admirables, hasta que, poco antes de finalizar el primer tiempo Strongest puso un korner, que fue cobrado por los de la Escuela. En este momento la mala suerte hizo que uno de los jugadores del Strongest, al recibir la bola, le diera dirección contraria, introduciéndola a la valla de su mismo partido. El goal fué, pues a favor de la Escuela de Aviación.

Grandes aplausos del público siguieron a este primer punto que inició el triunfo de la Escuela de Aviación.

En el segundo tiempo, el juego fue aun más intensivo y la ansiedad del público crecía por momentos, hasta que Escuela de Aviación marcó el segundo goal a su favor. Los aplausos del público en este momento aumentaron.

Correspondió pués el triunfo total a Escuela de Avieción, por dos goals contra 0 de The Strongest.

Por la pavimentación de la ciudad

IMPORTANTE GESTION DEL SEÑOR PLEFECTO

El señor don Arturo Prudencio, que desde que se hiciera cargo del Gobierno del Departamento, puso todo su afán por el progreso de esta ciudad y de las demás de su jurisdicción, se preocupa actualmente de que la pavimentación de La Paz se continúe con mayor celeridad, y como para ello era preciso que la traslación de los materiales de trabajo, como la piedra y otros, se haga con mayor celeridad, una vez que su tardanza es causa de que las obras no avancen, como seria de desear, la autoridad prefectural hace las gestiones del caso.

En efecto, el señor Prudencio, ha hecho gestiones activas ante el Representante legal del Ferrocarril de Arica a la La Paz, para que se aumente el número de carros que trasladan a esta ciudad los materiales de trabajo para la pavimentación, como la piedra de Comanche. De este modo podrán acelerarse los trabajos, que en muchas calles se hallan paralizados, debido a la falta de adobuines.

Estamos seguros que el Representadte del F. C. de Arica accederá a las gestiones de la primera autoridad departamental.

Siguen los vuelos del "Illampu" y del "Chorolque"

EL PROFESOR HAEBERLY SE HALLA COMPLACIDO DE LOS EXITOS DEL CAPITAN AVIADOR RICARDO ROCHA.—HOY SE EFCTUARON NUEVAS EVOLUCIONES

No puede ya quedar el más minimo pesimismo sobre la realidad completa de la aviación nacional que es un hecho palmariamente comprobado a diario, merced no solo al entusiasmo encomiable por cierto del paeblo boliviano que ha contribuido al desarrollo y progreso con su apoyo cívico, moral y pecuniario, sino también a la preferente atención que ha merecido de los poderes públicos, que se han preocupado de adquirir los mejores tipos de naves aéreas y de contratar los profesores más expertos que por su técnica y larga práctica han dado en nuestro país los resultados más apetecidos y también de enviar al extranjero a hijos del propio suelo para que adquieran los conocimientos de la ciencia aérea y sean después los que cimenten mejor el poder militar aéreo boliviano.

Todos los días de la anterior semana, con decisión, amor y entusiasmo los alumnos han estado verificando vuelos en el «Illampu» bajo la conjunta dirección del técnico de la Escuela Mr. Hans Haebarly y del capitán Vargas Guzmán, habiendo hecho en el curso de ellos grandes progresos y los que en breve daran a conocer a los pilotos aéreos bolivianos egresados de la Escuela Nacional de Aviación. En estos vuelos no ha tenido que lamentarse el más insignificante desperfecto ni contratiempo, no obstante de que la atmósfera se ha descompuesto por varias veces durante las evoluciones.

En anterior edición nos hemos referido a las excelentes condiciones del capitán aviador Ricardo Rocha, y hoy cúmplenos manifestar el agrado y el entusiasmo que ha producido en el ánimo del profesor Hans Haeberly como en el de sus compañeros y del público en general, haciendo ver superabundantemente en el corto tiempo que se encuentra, de regreso de Alemania entre nosotros, sus cualidades de verdadero aviador y su carácter modesto en medio del que trabaja con tesón y energía, para que Bolivia sea grande, fuerte y respetada al decir de él. Su lema «Facta non verba», ha hecho en su corazón noble de patriota el broquel invulnerable que opondrá a futuras ambiciones el legendario griego que todo lo sacrificaba a la grandeza de su patria y al obedecimiento de sus leyes.

Tanto el profesor de la Escuela como el Director de ella capitán Bernardino Bilbao, conocedores del temple del Capitán Rocha han prometido facilitarle todo lo que esté a su su alcance para que dè los más ópimos frutos y los resultados completamente satisfactorios que espera la nación toda.

En el aeródromo del Alto hemos comprocado personalmente la elegancia con que emprende el decollage el capitán Rocha, como la suavidad con que efectúa el aterrizaje, lo que demuestra su absoluto dominio de los aparatos y la serenidad con que los maneja.

Esta mañana ha hecho varios vuelos más, piloteando solo el avión «Chorolque». Evolucionó por largo tiempo sobre la ciudad.

Ayer, un numeroso grupo de amigos personales así como otras personas, deseando manifestar a su «verdadero primer aviador boliviano», le ofreció un día de campo en las alturas de la Villa Alianza, el que se desarrolló en medio de la mayor cordialidad y baen humor.

Tenemos conocimiento de que el capitán Rocha, si el gobierno y la Escuela misma de Aviación Nacional, le prestan el concurso de su apoyo, tiene el propósito de de verificar, solo, raids interdepartamentales e internacionales q' a no dudar serían los primeros laureles que conquiste la ciencia aérea boliviana, y que como Zanni, Franco etc. impongan a la conciencia mundial la pujanza y energía de la raza del Altiplano.

La leche condensada marca LECHERA, es alimento superior para los niños. Los cría robustos y sanos.

AGENTES GENERALES EN BOLIVIA
Duncan Fox y Cía.

LECHERA, te quiero mucho!
Toda la familia te quiere igualmente. Mucho te debemos y agradecemos. Por tí, mis nietos se crían robustos, saludables y yo a todas horas puedo sobrealimentarme.
Leche "LECHERA", es alimento precioso para los niños, el más adecuado para los ancianos.

AGENTES GENERALES PARA BOLIVIA
DUNCAN FOX Y CIA.

Atraccion del Bataclan

Es el título de la divertida comedia que ayer en las funciones de Tanda y Noche se ha proyectado en el Teatro Princesa.

Todos los días esta empresa cinematográfica presenta al público interesantes y atrayentes películas, de las mejores marcas que se filman en Estados Unidos y Europa.

Elecciones municipales en Sorata

Nuestro corresponsal en la ciudad de Sorata, nos informa que ayer se llevaron a cabo en esa localidad, elecciones suplementarias para municipes, habiendo dado el escrutinio el siguiente resultado:

Manuel Arteaga B.,	45 votos
Ernesto Torralba	64 «
Hèctor Bascón	28 «

Por el buen servicio postal

El Administrador de Correos de esta ciudad ha elevado queja ante la Prefectura del Departamento manifestando que las autoridades provinciales y cantonales obstaculizan la marcha normal del buen servicio de los correos. El señor Prefecto velando siempre por el correcto desenvolvimiento de la Administración pública ha dirigido la siguiente circular telegráfica:

Subprefecto-- Circular: Hay constantes reclamaciones de la Administración central de correos por servicios malos de correos provinciales y cantonales, por obstáculos que ponen autoridades, sírvase evitar intromisiones servicio interno tienen solo derecho a fiscalizar en pro buen servicio. Esta circular ponga en conocimiento de Corregidores.— A. Prudencio.

Agua potable en Viacha

AYER HA COMENZADO EL SERVICIO

La vecina población de Viacha debe estar de plácemes, pues según informes transmitidos por el Ingeniero director de los trabajos, señor Humberto Asín al Prefecto del Departamento, desde ayer ha comenzado el servicio de agua potable.

La autoridad Prefectural, con celo digno de encomio, ha puesto todo su empeño para la realización de esa obra, por la que habían trabajado antes, sin éxito, otras autoridades.

Corresponde pues gran parte, si no la mayor, en la terminación de los trabajos de captación de aguas potables en Viacha, al actual Prefecto del Departamento, señor don Arturo Prudencio."

El telegrama del señor Humberto Asín, dice:

«Prefecto. La Paz. Hoy dióse comienzo servicio agua población, lo que permito poner a su conocimiento. Humberto Asín».

GRAVE DENUNCIA

CONTRA EL PREFECTO DEL DEPARTAMENTO DEL BENI

El día jueves en la Cámara de Senadores, se dió lectura a una denuncia suscrita por la clase obrera de Trinidad, contra el actual Prefecto del Departamento, señor Ernesto Limpias A. por graves delitos perpetrados en el ejercicio de sus funciones que ponen de manifiesto el estado de presión y de fuerza en aquellas apartadas regiones que a causa de la distancia se ven privadas de la acción eficaz y reparadora del Supremo Gobierno.

El H. Senado, ha resuelto que pase la denuncia a conocimiento del señor Ministro de Gobierno para que como superior inmediato tome las medidas del caso. No dudamos que el Secretario de Estado la elevará al señor Fiscal General para el ejercicio de la acción penal correspondiente, puesto que se trata de una denuncia colectiva y de suma gravedad, siendo llegado el caso de que se hagan efectivas las responsabilidades de ley contra un funcionario que no ha sabido cumplir con los deberes inherentes a su alta investidura. Con nuevos documentos, insistiremos sobre este mismo asunto.

Velada en el Teatro Municipal

La «Academia Teatral Boliviana», que con acierto dirige la señora Josefina López Smith, ha preparado una velada, que se realizará mañana, a las 21 y 30, en el Teatro Municipal, en honor del señor Julio Tellez Reyes, diputado por La Paz, y de la señorita María Cristina Iturralde Chinel, con motivo de su próximo matrimonio.

El programa para esta fiesta es atrayente y muy variado. Después de varios números de canto y de recitación, se pondrá en escena el drama nacional «Supay Marca», que en anteriores representaciones tuvo el mayor éxito.

A fin de que todo el público pueda concurrir a esta velada, que promete ser interesante, se pondrán a la venta solo las localidades de palcos y lunetas. Las demás, como anfiteatro y galería serán de libre acceso.

Mañana daremos más detalles de esta fiesta.

GRAN
ASTRERIA
NUEVA YORK
— DE —
MIGUEL PLAZA

El alto prestigio que ha conquistado nuestra sección de medida, entre la gente que sabe vestir bien, se debe al escrupuloso cuidado y profundo conocimiento con que está dirigida por cortador profesional.

El gusto elegante en los casimires en corte exclusivos, es realtse n t e excepcional, n dase a esto la clási- A modicidad de nues- precios y verá las o didades conve- retes que todos visi- nuestra casa.

del 1 Atiende pedidos ta nterior.

Potosí No. 78
La Paz

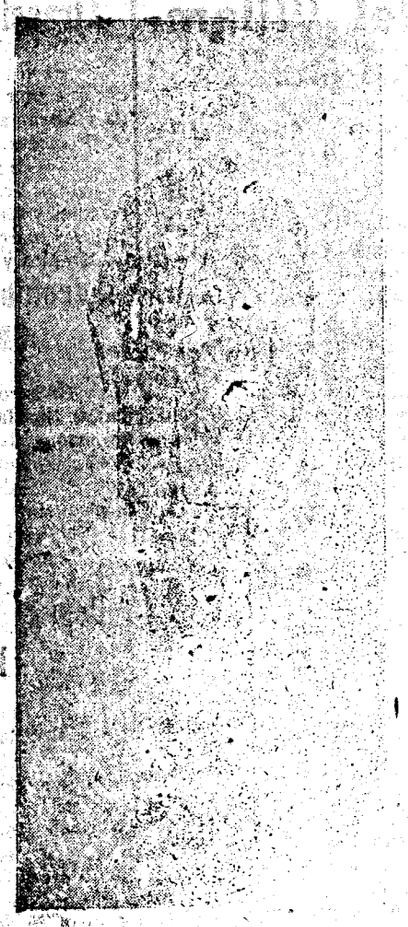

VICTORIA MONTES DE OC

MATRONA Y EX-MATRONA DEL HOSPITAL DE MIRAFLORES

Ofrece sus servicios en esta ciudad y fuera.
Consultas de 1 a 3 p. m. todos los días.

Precios convencionales.

Indaburu No 4

Avso al público

«De conformidad con el Art. 659 del Procedimiento Civil, se pone en conocimiento del público en general, que en la caballeriza municipal, sita al final de la Avenida Central, se expone un cerdo cuyo propietario se ignora, por el término de 8 días a partir de la fecha, a efecto de los que se creyeren con derecho a él, lo hagan valer en la vía y forma de ley».

Con este motivo me suscribo de Ud. como su atento y S.S.

V. L. SOLIZ.

8v 15

Los grandes remedios

—o—

Gratitud.—Rindo mi más profunda gratitud al gran químico Sr. Abel Aramayo R., por sus maravillosos específicos

Alquitranol Aramayo
Y YODOCOLINA 580

Que en poco tiempo me aliviaron de mi enfermedad del pulmón que adolecí por varios años y hoy estoy completamente sano. Rosario de Santa Fe. Nov. 30—1925 MANUEL AMOROS. Calle Paraguay No. 470.—Tomado del diario «La Capital» de El Rosario.—2a. población importante de la Argentina. No. 18106.

Con el uso de estos específicos se consigue:

1o.—Calma la tos, suprimir los dolores y dar tranquilidad sueño.

2o.—Dar vigor y tonificar el organismo.

3o.—Aumentar las fuerzas y el peso, prueba segura de mejoramiento.

Se manda tratamiento completo para afecciones crónicas del pulmón al interior y provincias si se remite por correo Bs. 10. — Dirección Farmacia «La Salud.—Comercio 116.

PALMOSINA notable para bronquitis, grippe, toses, coqueluche. (un frasco basta). Precio Bs. 5. Libre de porte de correo.

Remedios de alta eficacia premiados con medalla de oro y aprobados por eminencias médicas de Chile, Argentina, Paraguay y Uruguay.

Gran Hotel Paris
(S. en C.)
Hotel de primer orden

PLAZA PRINCIPAL (Parque Murillo — Casilla 192)

Teléfonos: Nos. 24 y 20

Habitaciones de lujo y corrientes
Agua corriente en todas las habitaciones.
Baños calientes. = Ascensor
Halls, Patio-jardín, etc, etc.
Sección de Teatro-cinematógrafo, Restaurant, Pastelería, Confitería, Billares, etc., etc. Todas instaladas lujosamente y en el mismo cuerpo del edificio.

¡TRANVIA A LA PUERTA

104

Navegación en el Lago Titicaca

LANCHA «ITALIA»
Capacidad Setenta Pasajeros veinte toneladas
VIAJES EXPRESOS.
Romerías al Santuario de Copacabana
Para pasajes tarifas y otros detalles dirigirse al
AGENTE J. FRANCISCO GUACHALLA.
Oficina Ingavi 24.—Correo 652.—Telefono 790.
Anuncio de salidas en la pizarra de la oficina. 101.—

Policía de Seguridad

Por orden del señor Jefe de la Policía se previene al público que, a fin de evitar incorrecciones posibles con los carnets de agentes de esta Policía, otorgados el pasado año de 1925, quedan sin efecto, debiendo extenderse otros nuevos para el presente año.

La Paz, febrero 13 de 1926.

(Fdo)— DEMETRIO MENDEZ,
Sub-Jefe de la Policía de Seguridad.

GRAN FOTOGRAFIA ARTISTICA
Y PINTURA De Balhorquez Duque.

CALLE COMERCIO Nº 65, FRENTE AL PRINCESA

Ampliaciones de gran tamaño al óleo, a la acuarela y al crayón.

En cada media docena de retratos se dara uno iluminado.

NOVEDAD!! Retratos artísticos en miniatura a Bs. 1. la docena

Se atienden llamados a domicilio sin recargo de precios

EN PROYECTO: El Album Sud América. En obra el Album Nacionál

LA PAZ, MARZO 12 DE 1925.

LIBRERIA

"RENACIMIENTO"

Flores, San Román y Cía.

PLAZA MURILLO

La más grande de Sud América.

Nuestra Liquidación durante el mes de Enero, convencerá a Ud. de haber venido a nuestra Casa a comprar los útiles de colegio que necesita.

Los mismos precios que rigen para nuestros clientes al por mayor los tendrá al detall.

No deje de visitarnos y se convencerá de la buena calidad de los artículos que le ofrecemos y la baratura de sus precios. !

A todo colegial le regalaremos con un obsequio.

LEA Ud.

Dos Doctrinas en Américá

POR CARLOS GONZALO SAAVEDRA.

LIBRERIA RENACIMIENTO. LA PAZ

AVISO MUNICIPAL

Comisaría de Tráfico

La Intendencia Municipal, pone en conocimiento del público en general que, todos los asuntos relacionados con el tráfico urbano, serán directamente atendidos por la Comisaría de Tráfico, sita en la calle Illimani No. 6.

El Intendente Municipal.

8v—24

Los ingenieros, arquitectos yagrimensores,

DEBEN PRESENTAR SUS DIPLOMAS EN UN PLAZO FIJO

Texto de la Resolución Suprema

La Paz, 19 de Enero de 1926.

Vista la comunicación dirigida al Ministerio de Fomento por la «Sociedad Ingenieros de Bolivia».

Considerando: que la ley de 9 de diciembre de 1925 y los decretos supremos de 6 de mayo de 1906 y 6 de mayo de 1916, determinan que los ingenieros de construcciones civiles, de minería, militares, electricistas, mecánicos, industriales, químicos y agrónomos, los arquitectos y agrimensores que se propongan ejercer su profesión en el territorio de la República, están obligados a presentar al Ministerio de Instrucción sus diplomas debidamente legalizados para los efectos de su revalidación.

En Resumen: Se acuerda un plazo de 90 días a partir de la fecha de esta Resolución, para que los profesionales a que se refieren la ley y los decretos citados, den cumplimiento a dichas prescripciones.

En cuanto a los profesionales que desempeñan cargos técnicos en la administración pública sin estar munidos de diploma legalmente revalidado, se les previene que cesarán en sus funciones si a esa fecha no han cumplido con lo dispuesto por la ley y decreto de referencia, debiendo cancelarse sus contratos, si los tuvieran celebrados con el Gobierno.

Por lo que respecta a las empresas particulares que utilizan servicios de ingenieros y otros profesionales técnicos no provistos de diploma profesional revalidado, se les recuerda que, según lo establecido por el artículo 15 del Decreto Supremo de 6 de mayo de 1906, los diplomas e informes suscritos por estos no tendrán valor legal mientras no estén autorizados con la firma de ingenieros diplomados en la forma prescrita por dicho decreto.

Regístrese, publíquese y archívese.

(Fdo) Siles. — (Fdo) Maximo Nava.

Es Conforme:

Nestor Muñoz Ondarza,
Oficial Mayor de Fomento.

15v—5

SAL DIGESTIVA

«H. Bürger»

(análoga a la sal de frutas)

Es el remedio mas excelente contar toda clase de indigestiones, empachos en el estómago y contra toda clase de indisposiciones que se originan a causa de haber comido algo de difícil digestión.

Pídala en todas las Farmacias o del depositario para Bolivia.

C. ALBRECHT.
LA PAZ. —— COLON 116
Precio del frasco: Bs. 3.

Habiendo instalado una nueva Sucursal en la Calle Recreo esquina Loayza, ofrecemos entre muchos otros artículos a precios muy convenientes, lo siguiente:

Maquinaria agrícola de la International Harvester Co.

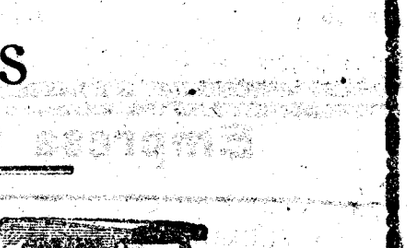

Autocamiones de la International Harvester Co. para diferentes aplicaciones.

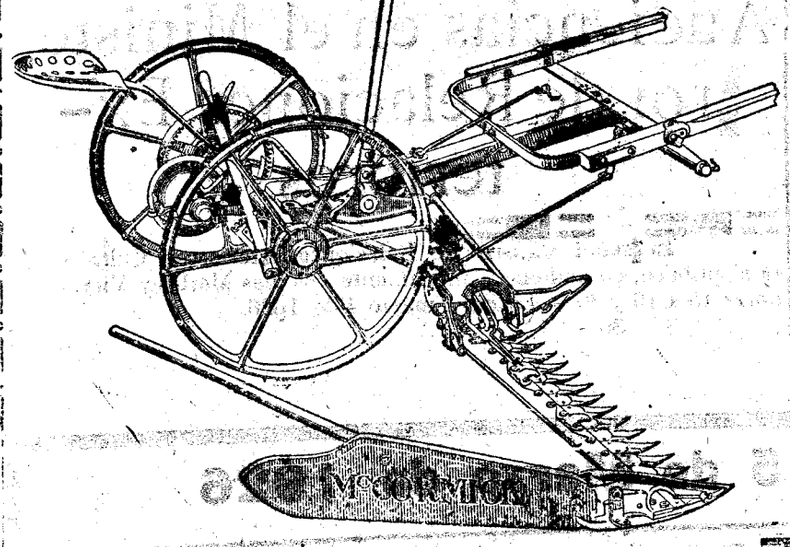

Cemento alemán de «Dyckeroff & Soehne.

Llantas y forros de la Goodrich Co.

Aceites y grasas de la «Standard Oil Co.»

Accesorios y artículos para toda clase de máquinas

Gustavo HEINKE & Cía.

SECCION AGRICOLA Y CAMIONES

La Paz.- Calle Recreo esquina Loayza.

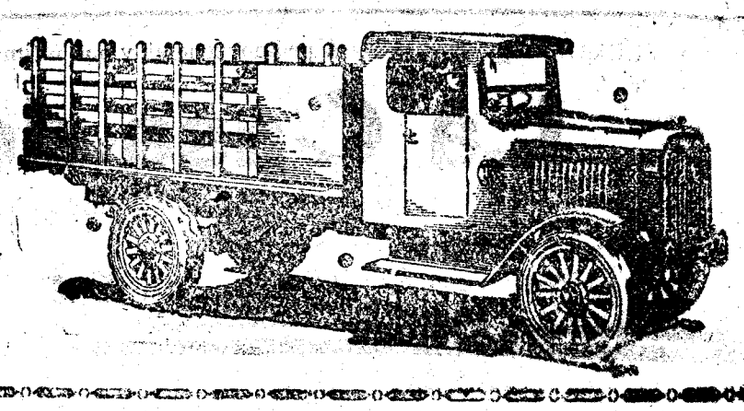

TARIFA DE SUSCRIPCIONES
Trimestre Bs. 8.
Semestre " 16.
Un año " 32.
Exterior un año " 58.

RENOVACION

ADMINISTRACIÓN
Ballivián 21 — Cajón Correo No. 4
Teléfono No. 413

Se rumorea que el plebiscito será aplazado

Los puestos no permanentes serán aumentados á siete.

Conversaciones entre delegados aliados y alemanes

Ginebra, 14.— Una vez instalada la sesión después del homenaje rendido a la memoria del eminente hombre público Leon Bourgeois, la sala pasó a ocuparse de los asuntos consignados en el orden del día, encontrándose en primer lugar el ingreso de España, Alemania y el Brasil como miembros permanentes del Consejo de la Liga y el de Polonia en calidad de miembro no permanente.

Desde su iniciación se notó que no era posible discutir nada seriamente puesto que faltaban los delegados alemanes, quienes anoticiados probablemente de que no sería aceptado ese país de inmediato sino que estaba sometido a la decisión de la sala, no quiso concurrir; por otra parte, el acuerdo tomado anteriormente de no aceptar a Polonia, sino como miembro no permanente, dio lugar a esta ausencia.

Uno de los proyectos presentados a la Asamblea fué el de aumentar el número de los puestos no permanentes de a seis a siete a fin de dar lugar al ingreso de Polonia como miembro del Consejo en tal calidad.

En las conversaciones sostenidas entre los aliados y los delegados alemanes se llegó a tratar algunos puntos de una manera muy general, pero parece que los alemanes, que en un principio estaban intransigentes se han mostrado ya más acequibles al final dando a entender que sería posible un acuerdo aceptable en las circunstancias presentes.

Créese que España y Brasil se opondrán tenazmente a que Polonia sea aceptada aunque fuese en calidad de miembro no permanente porque eso implicaría una flagrante desigualdad y en ese caso sería rechazada de plano sin mayores trámites puesto que los dos países votarían en contra y como para pertenecer al Consejo en calidad de miembro se necesita la totalidad de sufragios de los delegados de la Asamblea resultaría prácticamente imposible el ingreso de Polonia.

En cuanto al delegado del Brasil señor Mello Franco ha declarado una vez más que las instrucciones que recibieron de su gobierno en días pasados no han sufrido alteración alguna y que por consiguiente se mantiene firme en sus propósitos.

Preparativos que se hacen en España para recibir dignamente a los aviadores

Franco. Ruiz de Alda, Duran y Rada

Madrid, 14.—Son grandiosos los preparativos que se hacen para recibir dignamente a los aviadores españoles que acaban de coronar con brillante resultado el raid Palos de Moguer Buenos Aires, Desde luego, todos los ayuntamientos han de estar representados en la ceremonia de la recepción mediante algunos miembros de las diferentes municipalidades nombrados exprofesamente para el objeto mencionado.

El desembarco de los aviadores se hará en el mismo punto de partida, es decir, en Palos de Moguer lugar al que irán todas las representaciones de las ciudades españolas; varias de ellas han partido ya, conocedores como son del viaje emprendido por los aviadores a bordo del Crucero «Buenos Aires».

LO RECOLECTADO HASTA AHORA ALCANZA A LA SUMA DE 600 MIL PESETAS

Madrid, 14.—La suma recolectada hasta hoy para obsequiar a los aviadores que han realizado la hazaña de surcar los aires del Atlántico para llegar al continente americano arrostrando toda clase de peligros, alcanza hasta este momento a la cantidad de seiscientas mil pesetas o poco menos, pues, ayer llegaba esa cifra a 592 mil ya.

ASEGURASE QUE ESPAÑA SE RETIRÓ DEFITIVAMENTE DE LA LIGA

Cinebra, 14.—En los círculos diplomáticos corre insistentemente el rumor de que España, en vista del fracaso de sus gestiones y de la actitud de Succia ha resuelto retirarse definitivamente de la Liga.

Hay gran ansiedad por conocer la confirmación o desmentido oficial de esa noticia trascendental.

Interrogado M. Briand respecto al curso que van tomando sus gestiones para resolver estas difíciles cuestiones declaró que no obstante todas las dificultades que se le han presentado continúa optimista.

A los propietarios de automoviles de alquiler,

PARTICULARES Y CAMIONES

Se les previene que habiendo fenecido la gestión de 1925, se apersonen al Tesoro Departamental, a efectuar el pago de las mensualidades que adeudan por el año indicado, hasta el 30 del presente mes, plazo último concedido por ésta Administración, debiendo en caso contrario iniciarse la cobranza coactiva, con el respectivo embargo del carro.

La Paz, 3marzo de 1926.
EL ADMINISTRADOR.

10—29

Se rumorea que el Plebiscito será aplazado

Arica, 14.—Existe verdadera inquietud en este puerto al recibirse la noticia que circula insistentemente respecto a un probable aplazamiento del acto plebiscitario a petición del Perú. La prensa al comentar esta noticia dice que no se le debe dar mucha importancia por que no procede de fuente autorizada. Confía en que el general Lassiter ha de proceder de completo acuerdo con las resoluciones tomadas al respecto sin dar oidos a peticiones que entrañarían una variación de las condiciones fijadas en su oportunidad.

Será postergada la admisión de Alemania

Ginebra, 13.—Sigue pendiente la cuestión de la entrada inmediata de Alemania a la Liga de las Naciones.

Se han realizado esfuerzos durante la última noche para inducir al delegado de Suecia cambie de actitud frente al aumento de puestos permanentes, fracasándose definitivamente ante la inflexibilidad del punto de vista del delegado Unden.

Aparentemente también los alemanes están inflexibles. Se espera hoy buscar una fórmula aceptable para que España y el Brasil propongan sus candidaturas. A fin de evitar la ruptura definitiva e irrevocable, se cree útil la postergación por varias semanas de la admisión de Alemania en la Liga.

Innegablemente, la crisis actual ha suscitado muchas enemistades entre viejas naciones europeas y aun americanas, incluyendo Suecia, Alemania, España y Brasil.

Otro aspecto de la crisis se ha presentado con la amenaza de los polacos de cancelar los contratos para el suministro de implementos telefónicos que se hicieron en Suecia y España. También España insinúa el propósito de baycotear los productos suecos.

Los miembros de la Liga que no pertenecen al Consejo no ocultan su indignación contra las vacilaciones del Consejo, perdiéndose una semana para resolver una cuestión en la que primeramente se mostraron interesadísimos y que hoy tienen el propósito de postergar para las sesiones de septiembre.

HAN SIDO CANCELADOS LOS PASAJES DE LOS AYUDANTES DE LASSITER

Washington, 13.—Ha llamado la atención el hecho de que se haya ordenado la cancelación de los pasajes tomados por los ayudantes del general Lassiter que debían embarcarse para Arica a ponerse bajo las órdenes del mencionado militar que desempeña el cargo de Presidente de la Comisión Plebiscitaria.

Quiere Ud. estar bien informado y disfrutar de la mejor lectura? Lea Ud diariamente RENOVACION

PROTESSAs DE LA PRENSA ESPAÑOLA

Madrid, 13.— El interés con que se sigue en España el curso de los sucesos de Cinebra, es extraordinario. Ta exquisita susceptibilidad española se siente herida ante las pruebas a que ha sido somatida su aspiración a obtener puesto permanente en el Consejo de la Liga de las Naciones.

La actual situación tiene los influjos de las viejas simpatías que dividió la opinión española entre Alemania y Francia durante la gran guerra. Los antiguos simpatizantes germanos procuran que el derecho de Alemania sea la máxima dificultad para prolongar los debates de España.

Los diarios de hoy censuran al gobierno alemán; dicen que España aun desea y espera que Alemania desista de su irrenunciable actitud. «El Debate» se esfuerza en demostrar la causa de la actitud de Alemania, publicando una nota telegráfici de su corresponsal en Ginebra, en que se cuenta que el doctor Stresemann aseguró que las relaciones entre Alemania y España serán tan amistosas como en el pasado, no obstante la actual situación.

GRAVE CASO DE INDICIPLINA DE UN ALUMNO
LA CLASE ESTUDIANTIL DE BUENOS AIRES CONDENA ENERGICAMENTE EL HECHO

Buenos Aires 14.—Ha causado penosa impresión en esta capital el hecho de que un estudiante apellidado Vazquez, agredió a su profesor el señor Bernardo Housay por haberlo aplazado en exámenes; el alumno citado alegra que dicho profesor le tenía marcada mala voluntad y por eso lo aplazaba siempre en exámes aun cuando rindiera buenas pruebas. Los alumnos de todos los ciclos de instrucción, en un bello gesto de hidalguía han condenado enérgicamente ese acto que revela completa amoralidad manifestando que si realmente hubo antecedentes personales podía el citado almno recurrir a otros medios más racionales para vindicar su conducta y demostrar su aprovechamiento pero no ultrajar a su profesor.

EL ESPAÑOL SERA LENGUA OBLIGATORIA EN INGLATERRA
EL EMBAJADOR DE ESPAÑA MERRY DEL VALDICE QUE VEINTE P. ISES LO HABLAN

Londres 14.—Con motivo de haberse dado invitado el señor Merry del Val, Emjador de España en este país acerca de la importancia del castellano me manifestó que efectivamente el uso de ese idioma estaba tan difundido que son veinfe países los que lo hablan en Europa y las Américas y que por consiguiente es uno de los más extendidos en todo el mundo, constituyendo por este motivo necesario su aprendizaje en las escuelas inglesas.

Los diarios al comenzar este discurso manifiesta su conformidad con las opiniones vertidas por aquel personaje y recomiendan también la adopción de ese idioma en la enseñanza de las escuelas del reino.

Para sus viajes a la república Argentina, solamente el Expreso Villalonga le puede proporcionar comodidades

Opiniones de un educacionista brasilero

Rio de Janeiro, 13.— El señor Medeiros de Albuquerque prominente educacionista brasilero, refiriéndose a la actitud del Brasil ha demostrado ser la mejor, en caso de que se presente, revelándose como una exigencia no como un simple pedido.

Añadió: «Varias naciones europeas firmaron algunos acuerdos muy loables en Locarno. No obstante, cometieron el grave error de prometer, tomándose la jurisdicción de la Liga, de dar a Alemania un asiento permanente en el Consejo, sin acordarse de que se debe admitir a todo nuevo miembro de la Liga de las naciones por medio de votación unánime de sus miembros».

No viaje Ud. en el país o fuera fuera de él sin ocupar los servicios del Expreso Villalonga.

En la asamblea de Ginebra

Se rindió homenaje a Bourgeois

Contesta a M. Briand a nombre de Francia

Ginebra, 14. Con motivo de los asuntos consignados en la orden del día de la asamblea que eran de verdadera trascendencia, hubo público numeroso desde horas antes de que comenzara la sesión. Instalada ella y a moción de uno de los miembros se guardó un minuto de solemne silencio en memoria del eminente hombre público Leon Bourgeois, que había prestado importantísimos servicios a Francia y al mundo todo. Los delegados Da Costa, del Portugal y Urrutia, de Colombia, pronunciaron sentidos y elocuentes discursos elogiando la trascendental labor desenvuelta por ese personaje francés. Vivamente emocionado contestó M. Briand agradeciendo los conceptos emitidos y poniendo de relieve los méritos de ese grande hombre a quien se rendía el merecido homenaje.

La actitud de España no ha variado

Ginebra, 13.—El representante español en el Consejo de la Liga comunicó a la United Press no había modificado en nada su actitud para la obtención de un puesto permanente.

El ministro de relaciones exteriores de Bélgica, M. Vandervelde, declaró que habían fracasado las gestiones que los socialistas franceses hicieron ante el delegado sueco Unden, para que abandonara su actitud inflexible adoptada frente al aumento de puestos permanentes. Estos son los diversos aspectos de la crisis producida.

Se alquila

Habitaciones con muebles o sin muebles en la casa No. 106 de la Avenida Tarapaca. La casa tiene agua, luz, baño, duchas, y todas las comodidades necesarias. Tranvía a la puerta. Tambien se recibe pensionistas é internos. Precios equitativos.

Referencias, en esta imprenta de 13 a 16 ó en la misma casa a cualquier hora.

1-14—1434—1m

Proposicion de las potencias "locarnistas"

Berlín, 13.— En conocimiento de los sucesos de Ginebra, se entiende en los altos círculos oficiales que los delegados alemanes se inclinarán a aceptar la solución propuesta por las potencias «locarnistas», mediante la cual Alemania será aceptada como miembro de la Liga, creando inmediatamente un asiento temporario que aparentemente será ocupado por Polonia y y que una comisión especial nombrada en la asamblea de septiembre considerará favorablemente las pretensiones de España y el Brasil.

Despache sus equipajes y encomiendas por el Expreso Villalonga que se los recogerá de su domicilio

Quiere Ud. viajar a Cochabamba, Potosí, Sucre, Tarija, Oruro o cualquier otro punto de la República, obtenga Ud. sus pasajes en el Expreso Villalonga.

Dr. Auzza I.

CIRUJANO — DENTISTA

Extracciones sin dolor (con anestesia) Bs. 3.—
id sin anestesia « 2.—
Hace toda clase de trabajos concernientes al ramo, colaborado por dos mecanicos dentistas extranjeros
Atención diurna y nocturna.

Consultas gratuitas

Calle Jenaro Sanjinés 41
Altos de la Botica
Gustavo González

PARA EMPLEADOS HORA ESPECIAL Y FACILIDADES EN EL PAGO

Audiencias en el Ministeroi de Relaciones Exteriores

El señor Ministro de Relaciones Exteriores y Culto recibirá al pùblico, en audiencia, ùnicamente los días Martes y Viernes de horas 15 a 16 y 30.— La Paz, marzo 4 de 1926.
8v—30

Empresa Cinematográfica Teatro «París» — Hoy 15 de Marzo de 1926

EN VERMOUTH Y NOCHE.—A pedido general y por ùltima vez

La Casa de la Troya

Vermouth éxito primera jornada—Noche seguuda jornada [Fin)

8—Noche la gran obra histórica **LA DONCELLA DE ORLEANS**

NOCHE: **MIGNON**

LA CASA DE LA TROYA

Segunda Jornada. Fin